

w numerze m.in.:

Gród w Dąbrowce

Rozmowa z Dorotą Lew - Pilarską

Bądź GIT Z PIT



Czas

DOPIEWO

Nr 76, grudzień 2019

ISSN 2084-1086

www.dopiewo.pl

Biuletyn Informacyjny Urzędu Gminy Dopiewo



Dąbrowa ● Dąbrowka ● Dopiewiec ● Dopiewo ● Drwęsa
Fiatkowo ● Glinki ● Gołuski ● Joanka ● Konarzewo ● Lisówki
Pałdzie ● Podłożyny ● Pokrzywnica ● Skórzewo ● Trzcielín
Więckowice ● Zakrzewo ● Zborowo ● Żarnowiec

GMINA DOPIEWO





Samorządowa Paczka



„Samorządową Paczkę” z okazji Świąt Bożego Narodzenia otrzymały w tym roku trzy rodziny i czterech seniorów z terenu Gminy Dopiewo. To oddolna inicjatywa pracowników Urzędu Gminy Dopiewo, którzy postanowili wesprzeć kogoś z sąsiedztwa - lokalnie.

Najpierw chcieli skorzystać z listy ogólnopolskiej akcji pomocowej, ale okazało się, że nie ma na niej nikogo z okolicy. Zwrócili się więc do Ośrodka Pomocy Społecznej w Dopiewie, który wskazał rodziny, którym można by pomóc.

Urzędnikom udało się zebrać do puszeki 1520 zł. Oprócz tego rzeczy potrzebne adresatom, które kupili lub mieli



w domach, mając na względzie informacje z dopiewskiego OPS.

Zebrałe pieniądze przeznaczone głównie na artykuły spożywcze i higieniczne oraz środki czystości. Do akcji chętnie włączyli się pracownicy jednostek samorządowych i radni. Współpracujący z urzędem informatyk złożył nawet komputer, a sąsiadująca z urzędem restauracja przekazała kupony na pizzę. Spakowane paczki zostały zawiezione pod właściwe adresy. To pierwsze Święta w Urzędzie Gminy Dopiewo z „Samorządową Paczką”, ale biorąc pod uwagę zaangażowanie, pewnie nie ostatnie.

Wimieniu zespołu redakcyjnego "Czasu Dopiewa" życzę wszystkim Czytelnikom zdrowych, spokojnych Świąt Bożego Narodzenia oraz szczęśliwego Nowego Roku.

TymCzasem

Adam Mendrala, Redaktor Naczelny, Kierownik Referatu Promocji i Rozwoju Gminy



Biuletyn Informacyjny Urzędu Gminy Dopiewo

Wydawca, redakcja:

Urząd Gminy Dopiewo, ul. Leśna 1c
Tel. 61 814 83 31 w. promocja
czas@dopiewo.pl

Redaktor Naczelny:

Adam Mendrala

Materiały redakcyjne przyjmujemy w redakcji w godzinach pracy Urzędu Gminy w Dopiewie, pocztą tradycyjną i elektroniczną: czas@dopiewo.pl. Zastrzegamy sobie prawo do skracania i adiacji nadesłanych tekstów i listów.

Skład:

GWart Agencja Reklamowa
Grzegorz Wiza
os. Rzeczypospolitej 6, 63-200 Jarocin
tel. 609 807 095
biuro@gwart.pl

Druk:

Drukarnia Nowak Jarocin
63-200 Jarocin, ul. Poznańska 33
tel. 62 747 1737
biuro@dnj.pl

Za treść reklam i ogłoszeń nie odpowiadamy.

Nakład: 10 000 egz.

Prawa autorskie: Urząd Gminy Dopiewo
Wszelkie prawa zastrzeżone.

28. Finał WOŚP

Odbędzie się 12 stycznia 2020 r. Hasło najbliższej akcji brzmi: „Gramy, bo lubimy! Zbiórka prowadzona jest dla dziecięcej medycyny zabiegowej.

WOŚP jest jednym z największych przedsięwzięć charytatywnych - zagra w Polsce, na świecie, ale i w Gminie Dopiewo. U nas po raz 22. Od początku sztab w Gminie Dopiewo tworzą: Szczęp ZHP Dopiewo oraz Gminna Biblioteka Publiczna i Centrum Kultury w Dopiewie. Od kilku lat centrum wydarzeń jest sala widowiskowa CRK w Konarzewie, gdzie na scenie można zobaczyć występy

artystów i wziąć udział w licytacjach. Wolontariusze współpracujący z centralą sztabu prowadzą zbiórkę na terenie całej Gminy Dopiewo i wyposażeni są w identyfikatory.

W ciągu 27. dotychczasowych Finałów WOŚP Orkiestra zebrała i wydała na wsparcie polskiej medycyny w sumie ponad 1 mld PLN. Podczas 21 Finałów w Gminie Dopiewo zebrano u nas ponad 837,5 tys. zł, które zasilily Fundację.

AM



Wyniki zbiórek w latach 1999 - 2019

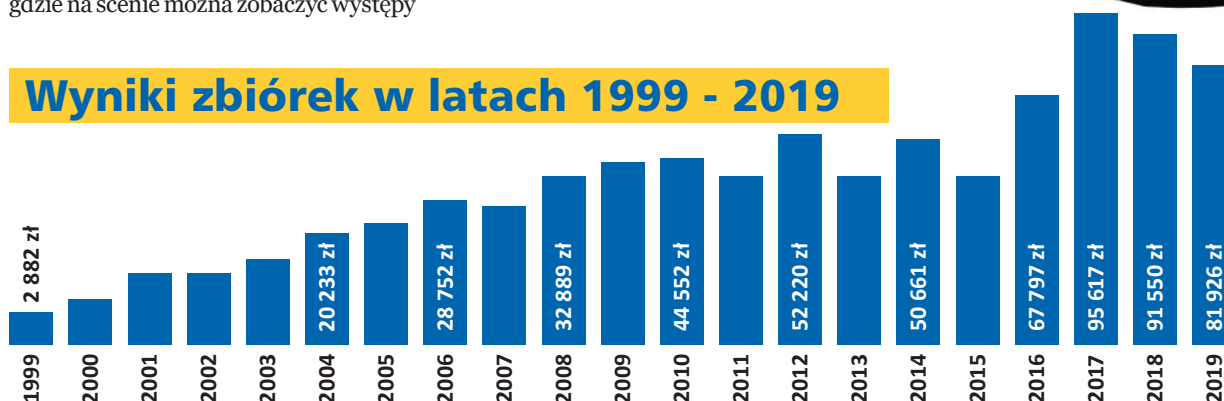



Między starym a nowym rokiem

Koniec roku skłania do podsumowań. Rok 2019 był rokiem ciekawym, obfitującym w różnego rodzaju wydarzenia mające wpływ na samorząd gminny i jego funkcjonowanie. Zmiany w ustawach, wprowadzone przez rząd, wymusiły konieczność weryfikacji naszych planów inwestycyjnych na następne lata. Spowodowały też zmniejszenie spodziewanych i zaplanowanych dochodów, przy jednoczesnym koniecznym zwiększeniu wydatków. Wzrost wynagrodzeń dla nauczycieli, wzrost płacy minimalnej, wzrost kosztów energii, zwolnienie z PIT osób młodych – to główne czynniki, które wpłyną na kształt budżetu na 2020 r.

Gdyby zastanowić się nad wykonaniem zadań w 2019 r., to należy zauważyć, że udało nam się zrealizować największe inwestycje, zaplanowane z myślą o potrzebach naszych mieszkańców. Mam tu na myśli budowę sali gimnastycznych z salami dydaktycznymi w Konarzewie i w Dąbrowie, szereg inwestycji kanalizacyjnych – tych prowadzonych samodzielnie przez Gminę, jak również realizowanych za pośrednictwem naszej spółki - Zakładu Usług Komunalnych w Dopiewie, a także inwestycje drogowe.

Dobiegający końca rok był rokiem



bardzo owocnej współpracy z Powiatem Poznańskim. Mam tu na myśli dwie inwestycje w sołectwie Więckowice. Realizacja jednej z nich jest w toku, druga niedługo się rozpocznie. Łączna ich wartość to aż 15 mln zł. Nie byłyby one możliwe bez wkładu finansowego Gminy Dopiewo. Ponadto, dzięki naszemu współdziałaniu z Powiatem, została wyremontowana droga powiatowa z Trzcielina do Stęszewa. Niebawem rozpocznie się również remont drogi z Dopiewca do wiaduktu w Konarzewie.

Ważną inwestycją drogową, realizowaną na szczeblu krajowym, ale mającą wpływ na sytuację komunikacyjną na terenie naszej Gminy, jest droga krajowa S-5. Mamy nadzieję i zapewnienia, że wraz z otwarciem węzła drogowego na tej drodze, Gmina Dopiewo uzyska nowe „okno na świat”.

Cieszy nas, że po wielu latach przygotowaliśmy widoczne efekty aktywności w „strefie gospodarczej” w Dąbrowce. Warto przy okazji dostrzec, że rozwija się też „strefa gospodarcza” w Dąbrowie i Zakrzewie. Niedawno swoje inwestycje zrealizowały na terenie naszej Gminy takie firmy, jak: DHL, Inpost, MLP, Multistal, SBU. Na pewno podatki, które wpłyną do gminnego budżetu, dzięki tym inwestycjom, pozwolą w przyszłości realizować marzenia mieszkańców.

Schyłek roku to czas procedowania budżetu. Budżet Gminy Dopiewo na przyszły rok, pomimo uszczuplenia, został zaplanowany ambitnie, z nadzieją na realizację inwestycji po

jak najbardziej korzystniejszych cenach.

Mamy nadzieję, że mieszkańcy Gminy Dopiewo – zarówno nowi, jak również Ci, którzy do tej pory nie włączyli się w akcję „Bądźmy GIT z PIT!”, zadbają o to, by w deklaracji podatkowej wskazać adres zamieszkania w Gminie Dopiewo. Warto przypomnieć, że dzięki temu ok. 40% podatku, który płacimy, wraca do gminy wskazanej jako gmina zamieszkania. Wpływy z tego tytułu są znaczące – pozwalają na szybszą realizację dodatkowych zadań, zarówno inwestycyjnych, jak i projektów związanych z oświatą, kulturą czy sportem, służących mieszkańcom.

Przełom lat to także czas refleksji i przygotowań do Świąt Bożego Narodzenia. Gmina Dopiewo przygotowała w tym okresie sporo różnych wydarzeń: „Koncert Gwiazdkowy z Galą Sportu” razem z GOSiR w Dopiewie, „Wielkie Ubieranie Choinki” z GBPiCK w Dopiewie, liczne „Jasełka” - w szkołach gminnych, jak również tradycyjne „Wigilie Seniorów”. Z myślą o Seniorach przygotowaliśmy niedawno projekt prozdrowotny – jego istotą jest możliwość wykonania bezpłatnie badania krwi w ośrodku zdrowia w Dąbrowie. Zachęcam Państwa do skorzystania z tej możliwości, bo zdrowie jest podstawą dobrego życia.

Z okazji Świąt Bożego Narodzenia życzę wszystkim Państwu, Czytelnikom „Czasu Dopiewa” dużo zdrowia, spokoju, czasu dla siebie oraz przyjemnych chwil spędzonych w rodzinnej atmosferze – przy wigilijnym stole, z zapachem świątku i bogactwem smaków polskiej kuchni. W Nowym Roku – dużo jak najwięcej powodów do radości i wszelkiej pomyślności.

Adrian Napierała
Wójt Gminy Dopiewo



Relacja z XV sesji Rady Gminy Dopiewo

XV sesja Rady Gminy odbyła się 25 listopada 2019 r., radni podjęli 17 uchwał.

Wielkopolskiego.

Ciepło, prąd i gaz

Rada podjęła uchwałę w sprawie przyjęcia założeń do planu zaopatrzenia



w ciepło, energię elektryczną i paliwa gazowe dla Gminy Dopiewo na lata 2018-2033. Zgodnie z art. 19 ust. 1 ustawy z dnia 10 kwietnia 1997 r. Prawo Energetyczne Wójt Gminy jest zobowiązany do sporządzenia na okres 15 lat projektu założeń do planu zaopatrzenia w ciepło, energię elektryczną i paliwa gazowe i aktualizowania go co 3 lata. Celem ww. uchwały jest m.in. ocena aktualnego i przewidywanych zmian zapotrzebowania na ciepło, energię elektryczną i paliwa gazowe. Projekt założeń do planu zaopatrzenia w ciepło, energię elektryczną i paliwa gazowe dla Gminy Dopiewo na lata 2018-2033 uzyskał wymaganą prawem opinię Samorządu Województwa

Plany miejscowe

Radni uchwalili 3 mpzp:
- w Skórzewie, w rejonie ulicy Malwowej, Cisowej i Lipowej - zgodnie z ustaleniami „Studium”, teren objęty planem

przeznaczony jest jako tereny obiektów produkcyjnych, składów i magazynów, oznaczone symbolem P. Powierzchnia opracowania wynosi ok. 11,8 ha.

- w Dąbrowie, w rejonie ul. Batorowskiej, Rolnej i drogi wojewódzkiej nr 307 - zgodnie z ustaleniami Studium, teren objęty planem przeznaczony jest jako tereny obiektów produkcyjnych, składów i magazynów, oznaczone symbolem P oraz jako tereny zabudowy mieszkaniowej z działalnością gospodarczą, oznaczone symbolem M1U. Powierzchnia opracowania wynosi ok. 18,3 ha.

- w Dopiewie, w rejonie ul. Wysockiej - zgodnie z ustaleniami Studium, teren objęty planem przeznaczony jest



XV sesja - uchwały

Na XV sesji Rady Gminy Dopiewo, która odbyła się 25 listopada 2019 r., radni podjęli 17 uchwał.

Uchwała Nr XV/177/19 w sprawie udzielenia pomocy finansowej w formie dotacji celowej dla Miasta Poznania na dofinansowanie oferty edukacyjnej w obszarze samorządowego szkolnictwa podstawowego, z której korzystają uczniowie mieszkający w Gminie Dopiewo w roku szkolnym 2019/2020 i 2020/2021 na 2020 r.

Uchwała Nr XV/178/19 w sprawie zmiany uchwały nr XXIV/327/16 Rady Gminy Dopiewo z dnia 21 listopada 2016 r. w sprawie określenia lokalizacji przystanków komunikacyjnych oraz warunków i zasad korzystania z przystanków na terenie gminy Dopiewo.

Uchwała Nr XV/179/19 w sprawie przyjęcia na 2020 r. „Programu współpracy Gminy Dopiewo z organizacjami pozarządowymi oraz podmiotami wymienionymi w art. 3 ust. 3 ustawy o działalności pożytku publicznego i o wolontariacie”.

Uchwała Nr XV/180/19 w sprawie nadania nazwy ulicy Boczna w Dąbrowce.

Uchwała Nr XV/181/19 w sprawie nadania nazwy ulicy Wysoka w Dopiewie.

Uchwała Nr XV/182/19 w sprawie przyjęcia założeń do planu zaopatrzenia w ciepło, energię elektryczną i paliwa gazowe dla Gminy Dopiewo na lata 2018-2033.

Uchwała Nr XV/183/19 w sprawie przystąpienia do sporządzenia miejscowego planu zagospodarowania przestrzennego (dalej: mpzp) terenu w miejscowości Konarzewo, w rejonie ulicy Szkolnej, Poznańskiej i Kwiatowej.

Uchwała Nr XV/184/19 w sprawie zmiany Uchwały Nr XXVII/371/17 Rady Gminy Dopiewo z 27 lutego 2017 r. w sprawie przystąpienia do sporządzenia mpzp terenu w Lisówkach, obręb Trzcielina, rejon ulicy Źródlanej i Leśnej.

Uchwała Nr XV/185/19 w sprawie mpzp w Skórzewie, terenu w rejonie ulicy Malwowej, Cisowej i Lipowej.

Uchwała Nr XV/186/19 w sprawie mpzp w Dąbrowie, w rejonie ul. Batorowskiej, Rolnej i drogi wojewódzkiej nr 307.

Uchwała Nr XV/187/19 w sprawie

mpzp w Dopiewie, rejon ulicy Wysokiej.

Uchwała Nr XV/188/19 w sprawie określenia zasad udzielania dotacji celowych z budżetu Gminy Dopiewo na dofinansowanie kosztów wymiany źródeł ciepła w mieszkalnych budynkach jednorodzinnych lub lokalach, a także obiektach zabytkowych na obszarze Gminy Dopiewo.

Uchwała Nr XV/189/19 w sprawie uchwalenia Gminnego Programu Profilaktyki i Rozwiązywania Problemów Alkoholowych w Gminie Dopiewo na 2020 r.

Uchwała Nr XV/190/19 w sprawie obniżenia średniej ceny skupu żyta przyjmowanej jako podstawa obliczania podatku rolnego w 2020 r. na terenie Gminy Dopiewo.

Uchwała Nr XV/191/19 w sprawie zmiany Uchwały Nr III/33/18 Rady Gminy Dopiewo z dnia 17 grudnia 2018r. w sprawie uchwały budżetowej Gminy Dopiewo na 2019 r.

Uchwała Nr XV/192/19 w sprawie zmiany Uchwały Nr III/32/18 Rady Gminy Dopiewo z dnia 17 grudnia 2018r. w sprawie uchwalenia Wieloletniej Prognozy Finansowej Gminy Dopiewo na lata 2019-2028.

Uchwała Nr XV/193/19 w sprawie przeznaczenia umorzonych części pożyczki z Wojewódzkiego Funduszu Ochrony Środowiska i Gospodarki Wodnej w Poznaniu na realizację przedsięwzięcia proekologicznego.

DG

jako tereny zabudowy mieszkaniowo-usługowej, oznaczone symbolem M1. Powierzchnia opracowania wynosi ok. 5,6 ha.

Dotacje celowe

Rada podobnie jak w ubiegłym roku określiła zasady udzielania dotacji celowych z budżetu Gminy Dopiewo na dofinansowanie kosztów wymiany źródeł ciepła w mieszkalnych budynkach jednorodzinnych lub lokalach, a także obiektach zabytkowych na obszarze Gminy Dopiewo. Dotacja stanowi 70% poniesionych kosztów kwalifikowanych, jednak nie więcej niż 5.000 zł na jeden budynek, a w przypadku obiektu zabytkowego nie więcej niż 30 000 zł. W celu określenia zasad dotacji opracowano regulamin oraz wnioski i wzór rozliczenia dotacji, stanowiące załączniki do niniejszej uchwały. Dotacja stanowić będzie mechanizm zachęcający mieszkańców do inwestowania w ekologiczne źródła ogrzewania.



Stawki podatków

Radni określili stawkę podatku rolnego, którego podstawą do ustalenia jest średnia cena skupu żyta za okres 11 kwartałów poprzedzających kwartał

o działalności pożytku publicznego i o wolontariacie. Na realizację zadań objętych Programem planuje się kwotę nie mniejszą niż 925 000 zł. Szczegółowe określenie wysokości środków przeznaczonych na realizację Programu zawierać



poprzedzający rok podatkowy 2020, która wynosi 58,46 zł za dt. W związku z powyższym Rada obniżyła cenę żyta podaną przez Prezesa GUS dla potrzeb obliczania podatku rolnego na 2020 r. do kwoty 42,00 zł za dt.

Uchwała została pozytywnie zaopiniowana przez Wielkopolską Izbę Rolniczą w Poznaniu. Stawka nie zmieniła się w stosunku do roku poprzedniego.

NGO

Rada przyjęła na 2020 rok Programu współpracy Gminy Dopiewo z organizacjami pozarządowymi oraz podmiotami wymienionymi w art. 3 ust. 3 ustawy

będzie uchwała budżetowa Rady Gminy Dopiewo na 2020 r.

Zmiany budżetowe

Ponadto Rada dokonała zmian w uchwale budżetowej i wieloletniej prognozie finansowej, podjęła 2 uchwały związane z nazewnictwem ulic, przystąpiła do opracowania dwóch kolejnych planów miejscowych oraz uchwalila Gminny Program Profilaktyki i Rozwiązywania Problemów Alkoholowych w Gminie Dopiewo na 2020 r.

*Damian Gryśka,
Biuro Rady Gminy Dopiewo
Fot. Adam Mendrala*

Porozmawiajmy o Powiecie ...



16 milionów dla stulatki

Choć ma sto lat, jest dziś bardzo nowoczesna. A wszystko dzięki przeprowadzonej modernizacji i dobudowie nowego skrzydła. Powiat Poznański zyskał kolejną placówkę edukacyjną na miarę XXI w. W szkole w Murowanej Goślinie, która jest częścią Zespołu Szkół w Bolechowie, uczniowie kształcą się w nowoczesnych warunkach – uczą się takich zawodów, jak: kucharz, informatyk, mechatronik, hotelarz czy lakiernik samochodowy i logistyk.

Nasi uczniowie zyskali nowoczesną salę gimnastyczną i dodatkowe sale dy-

daktyczne (dwie pracownie językowe oraz dwie komputerowe); pracownię gastronomiczną z pomieszczeniami technicznymi i salą bankietową. Natomiast w istniejącym, stuletnim budynku po generalnym remoncie, do dyspozycji młodzieży i kadry pedagogicznej oddanych zostało sześć sal dydaktycznych, toalety, pomieszczenia biurowe oraz pracownia hotelarska z recepcją i treningowym pokojem hotelowym, w którym będą uczyć się między innymi profesjonalnego ścielenia łóżek. Budynek został także dostosowany do potrzeb osób niepełnosprawnych.

Od początku jakość kształcenia młodych ludzi była dla nas priorytetem. Systematycznie dbamy o podnoszenie poziomu nauczania w naszych szkołach oraz zapewnianie optymalnych warunków do nabywania praktycznych kompetencji. Promujemy edukację branżową tak, aby młodzież już na zawodowym starcie dysponowała kompleksową wiedzą i specjalistycznymi umiejętnościami.

Inwestycja kosztowała blisko 16 mln zł, z czego 4 mln pochodzi z funduszy unijnych, pozyskanych w ramach Zintegrowanych Inwestycji Terytorialnych, 1 mln zł otrzymano z Ministerstwa Sportu i Turystyki, natomiast pozostałe środki dołożył powiat poznański.



**POWIAT
POZNAŃSKI**

Wyboista droga w Więckowicach

Mieszkańców zniecierpliwionych przedłużającymi się utrudnieniami na ulicy Gromadzkiej w Więckowicach informuję, że jesteśmy po rozmowach z wykonawcą inwestycji, firmą INFRAKOM KOŚCIAN. W sobotę (30 listopada 2019 r.) minął termin umowy, jaki wykonawca miał na realizację zadania. W związku z tym od niedzieli rozpoczęliśmy naliczanie kar umownych. Po spotkaniu z wykonawcą oczekujemy, w formie pisemnej, złożenia przez niego propozycji co do sposobu kontynuowania prac. Z naszej strony przedstawiciele INFRAKOM-u usłyszeli zapewnienie, że jeśli w najbliższym czasie nie będzie widoczne wyraźne przyspieszenie robót



*Nadchodzące święta Bożego Narodzenia niosą ze sobą wiele radości ze spotkań w rodzinnym gronie,
ale i refleksji nad mijającym rokiem.*

*Gdy wraz z pojawieniem się pierwszej gwiazdki zasiądziemy przy wigilijnym stole,
niech towarzyszą nam tylko miłe wspomnienia oraz wzajemna życzliwość,
która nie opuści nas również w nowym roku.*

Życzę, aby obfitował on w szczęśliwe chwile, poczucie spełnienia oraz satysfakcję z wszelkich osiągnięć.

*Tomasz Łubiński
Wicestarosta Poznański*



**POWIAT
POZNAŃSKI**

– zerwiemy umowę z winy leżącej po stronie wykonawcy.

Na grudniowej sesji Rady Powiatu będziemy głosować nad projektem budżetu na 2020 r. Mam dla mieszkańców dobre informacje. Zaplanowaliśmy niemal 10 mln zł na przebudowę 2,5 km drogi powiatowej nr 2392P Tarnowo Podgórne – Więckowice na odcinku Lusówko (Rozalin) – Więckowice oraz nr 2403P Więckowice – Dopiewo, m. Więckowice. W ramach inwestycji planujemy

poszerzenie jezdni, budowę chodnika (umożliwiającego także ruch rowerowy), bezpiecznych zjazdów do posesji i zatok autobusowych. Zakładamy, że kierowcy pojedą nowym odcinkiem już jesienią przyszłego roku.

W ramach kwoty przeznaczonej na kwestie transportowe ponownie znajdują się też pieniądze na linię autobusową łączącą stację kolejową w Dopiewie z Domem Pomocy Społecznej w Lisówkach. Niewątpliwie ucieszy to zarówno

mieszkańców ośrodka, pozwalając im na integrację ze środowiskiem lokalnym, jak i rodziny podopiecznych, ułatwiając mi dojazdy i odwiedziny.

*Tomasz Łubiński,
Wicestarosta Poznański*

*Fot. Arch. Starostwa Powiatowego.
do odwiedzania strony:
www.powiat.poznan.pl*

Tunel w końcu powstanie



W połowie listopada Generalna Dyrekcja Ochrony Środowiska wydała decyzję, która dała zielone światło dla długo wyczekiwanej inwestycji budowy tunelu pod przejazdem kolejowym przy ul. Grunwaldzkiej w Poznaniu, na granicy z Plewiskami. Wspólna inwestycja Miasta Poznań, Powiatu Poznańskiego i Gminy Komorniki cieszy. Uciążliwy przejazd na linii Warszawa-Berlin sprawia, że kolejki aut przed przejazdem sięgają dziesiątek, jeśli nie setek metrów. W ramach planowanej budowy, której wartość sięgać ma 100 mln zł, powstanie tunel łączący Poznań z Plewiskami. Ponadto powstanie przy stacji Poznań Junikowo parking na 200 samochodów. Przy przystanku kolejowym ma też funkcjonować pętla autobusowa, co zachęci do podróżujących do przesiadki z pociągu na autobus.

Ta niewątpliwie strategiczna dla uczestniczących w inwestycji partnerów decyzja ma jednak jeden mankament. Dłaczego na etapie projektowym nie uwzględniono doprowadzenia linii tramwajowej do stacji Poznań Junikowo? Brak tej odważnej decyzji sprawia, że mało prawdopodobne jest, aby w przyszłości ją wybudowano. Autobus to jednak nie to samo, co tramwaj. Ciężko sobie wyobrazić, aby kilka lat po wybudowaniu tunelu i węzła przesiadkowego, których ukończenie planowane jest na czerwiec 2022 r., ruszyć miała budowa linii tramwajowej z pętli na Junikowie do nowo powstałego węzła. Jeśli na etapie projektowym nie zostało to uwzględnione, to bardzo wątpliwe, aby to powstało później. Niewątpliwie na takiej inwestycji skorzystaliby wszyscy: Miasto Poznań, Powiat Poznański i mieszkańcy Komornik. To by dopiero było wspólne działanie ponad podziałami i przykład dla innych. A tak, upośledza się transport przez niewykorzystaną okazję i praktycznie zamyka się zgłaszany przez wielu pomysł pociągnięcia linii tramwajowej dalej.

Trwa budowa trzeciego pasa autostrady na odcinku poznańskim. Prace idą sprawnie. Co by było jednak, gdyby wówczas, gdy projektowano autostradę (kilkanaście lat temu), nie założono, że powstanie trzeci pas? Dzięki zapobiegliwości projektantów, zgody inwestorów i z pewnością wyższych przez to nakładach, wybudowano wtedy takie mosty i wiadukty, aby trzeci pas w obu

kierunkach się zmieścił. Gdyby nie to, czy trzeci pas by w ogóle powstał? Odważne decyzje widać po latach.

Pamiętajmy o Powstańcach

Na ostatniej sesji Rady Powiatu Poznańskiego podsumowano powiatowe obchody 100-lecia wybuchu zwycięskiego (co zawsze warto podkreślać z dumą) Powstania Wielkopolskiego. W ramach trwających rok obchodów odbyły się m.in. debata powstańcza, wycieczki historyczne uczniów do Muzeum Powstańców Wielkopolskich w Lusowie, konkurs wiedzy o Powstaniu czy zbiórka krwi. W otaczającym nas świecie naszym prawem i obowiązkiem jest pamiętać o naszych przodkach, dzięki którym Wielkopolska w 1919 r. na powrót stała się częścią odrodzonej Polski. Cieszy wielość form upamiętniania Powstańców, a rosnąca popularność lokalnej historii napawa nadzieją, że ta pamięć trwać będzie także w kolejnych latach.

Życzenia

Z okazji Bożego Narodzenia Mieszkańcom Gminy Dopiewo życzę radosnych i rodzinnych Świąt oraz wszelkiej pomysłowości w Nowym 2020 Roku.

*Paweł Ratajczak
Wiceprzewodniczący Rady
Powiatu Poznańskiego*

Na co stać Powiat Poznański?



Kiedy ten numer gazety trafi w ręce Czytelników, budżet Powiatu Poznańskiego na 2019 r. będzie już uchwalony. Sporządzony został jeszcze w listopadzie, zaaprobowany go wszystkie komisje Rady Powiatu. Dokument określa, jakie są możliwości samorządu, na jakie inwestycje może sobie pozwolić.

Dochody Powiatu Poznańskiego przekroczą w przyszłym roku 377 mln zł. Można je podzielić na dochody bieżące i majątkowe. Te pierwsze to opłaty wpływające do kasy powiatu, np. za wy-

dawanie opinii, dokumentów związanych z rejestrowaniem pojazdów, rozmaitych pozwoleń, decyzji administracyjnych. Natomiast dochody majątkowe to efekt dzierżawienia pomieszczeń, udostępniania lokali.

Powiat zarabia też na dotacjach otrzymywanych z budżetu centralnego, wykonuje bowiem niektóre zadania administracji rządowej. Poza tym rozlicza się z innymi samorządami realizując ich zadania. Dochody z tego tytułu to ok. 14 mln zł. Powiat otrzymuje pieniądze w



ramach dotacji od funduszy europejskich w ramach rozmaitych programów.

Wydatki samorządu powiatowego zostały zaplanowane w wysokości przekraczającej 402 mln zł. Jak z tego wynika, powiat wyda więcej niż pozyska, a różnica, czyli tzw. deficyt budżetowy wyniesie 25 mln zł. Niedobór zostanie sfinansowany poprzez zaciągnięcie kredytu bankowego, tak zostało zapisane w uchwale budżetowej. Inną możliwością zrównoważenia wpływów i wydatków jest sprzedaż należącego do samorządu majątku. Władze powiatowe mogą dojść do wniosku, że któryś z budynków, albo grunt będący własnością samorządu, jest mu zbędny.

Trzeba podkreślić, że powiatowy samorząd ma niewielki wpływ na wysokość swoich przychodów. Nie ma prawa ustanowić wyższych podatków, żądać od mieszkańców dodatkowych opłat. W grę wchodzi tylko określony odpis od podatków. Część tego, co państwo pozyskuje od obywateli lub przedsiębiorstw w ramach PIT-u i CIT-u trafia w formie odpisów do kasy powiatu. Można więc powiedzieć, że im lepiej wiedzie się firmom funkcjonującym na terenie powiatu, im bardziej rośnie zamożność mieszkańców, tym więcej pieniędzy ma do dyspozycji samorząd powiatowy.

Powiat ma więc ograniczone możliwości pozyskiwania pieniędzy, może jedynie próbować stymulować rozwój przedsiębiorczości, starać się stwarzać korzystne warunki do inwestowania, dbać o rozwój oświaty ponadpodstawowej, w tym szkolnictwa zawodowego, zachęcać ludzi do zamieszkania na danym obszarze, czyli opłacania tu podatków. Najwięcej w dziedzinie wpływania na rozwój gospodarczy mają jednak do powiedzenia samorządy gminne.

Mieszkańców Powiatu Poznańskiego najbardziej interesują wydatki, bo od tego, ile pieniędzy ma do dyspozycji samorząd, zależy spełnienie ich codziennych potrzeb. To, co Powiat Poznański (i każdy inny) wydaje, można podzielić na dwie grupy. To wydatki bieżące, czyli wypłacanie wynagrodzeń pracowników starostwa i jednostek funkcjonujących w ramach powiatu, finansowanie oświaty średniego szczebla (opieka nad szkolnictwem podstawowym to zadanie gmin). Powiat dopłaca do zadań realizowanych wspólnie przez różne samorządy. Udziela

dotacji do różnych zadań.

W Polsce bogatsze samorządy muszą się dzielić z uboższymi. Można powiedzieć, że im więcej zarobią dzięki temu, że kwitnie tu przedsiębiorczość, rozwija się gospodarka, trwają inwestycje, a ludzie się bogacą, tym więcej zabiera państwo w ramach tzw. janosikowego. Powiat Poznański radzi sobie bardzo dobrze. Musi więc dzielić się z tymi, co sobie nie radzą. Przekazuje pieniądze do budżetu państwa, a rząd rozdziela je między powiaty mniej zamożne.

Powiat tworzy różnego rodzaju rezerwy w budżecie, w tym tzw. celowe, by było po co sięgnąć, gdy wystąpi konieczność. To także stanowi element wydatków bieżących.

Dруга ważna część wydatków samorządu to tzw. majątkowe, czyli inwestycyjne. O ile z tych pierwszych zrezygnować nie może, to wysokość inwestycji zależy od tego, co pozostanie po zrealizowaniu bieżących potrzeb. Powiat Poznański na inwestycje wyda 101 mln zł, co stanowi ponad 25 procent wszystkich wydatków. To dobry wynik. Innych powiatów na takie działania nie stać, z trudnością finansują wydatki bieżące.

Istotną część wydatków majątkowych Powiatu Poznańskiego służy budowie i remontom dróg. To ważna dziedzina, wszyscy mieszkańcy korzystają z nich w większym lub mniejszym stopniu. Pokazna kwota została też przeznaczona na finansowanie transportu zbiorowego. Powiat dokłada się do utrzymania linii autobusowych obejmujących zasięgiem obszar nie jednej, ale co najmniej dwóch gmin sąsiadujących ze sobą. W przyszłym roku będzie to dotyczyć pięciu linii. Jest to zachęta do wspólnego rozwiązywania problemów komunikacyjnych.

Powiat Poznański zarezerwował pieniądze na ratowanie poznańskiego PKS-u. Firma ta radzi sobie z trudnością, a od jej kondycji i możliwości zależy los wielu osób. Powiat Poznański wspólnie z gminami i tymi powiatami, gdzie nie ma komunikacji kolejowej wspomoże finansowo funkcjonowanie przewoźców. Mówi się nawet o stworzeniu instytucji zajmującej się organizacją transportu autobusowego. Nie wiadomo jeszcze, jaką to będzie miała formę. Póki co mamy do czynienia ze składanymi deklaracjami i z rezerwowanymi w budżetach sumami pieniędzy. Powiat Poznański ma na ten

cel prawie 5 mln zł. Firma PKS należy formalnie do miasta Poznań, ale nie ono jest najbardziej zainteresowane jej funkcjonowaniem.

Na drogi powiatowe samorząd w przyszłym roku wyda ponad 115 mln zł. Najwięcej się ostatnio mówi o budowie węzła komunikacyjnego między miastem Poznań a gminą Komorniki, na ulicy Grunwaldzkiej. Także mieszkańcy gminy Dopiewa będą tym zainteresowani, podobnie jak każdy, kto dziś traci mnóstwo czasu i nerwów na przejeździe kolejowym. Powstanie tam tunel pod torami, parking i inne objekty. Powiat dołoży się w przyszłym roku do tej inwestycji kwotą prawie 4 mln zł. Budowa ruszy za pół roku, skończy się w 2022 r.

Inna ważna inwestycja, która dopiero będzie projektowana, a budzi wielkie emocje w całej aglomeracji, to północno-wschodni odpowiednik zachodniej obwodnicy Poznania, czyli drogi S11. Póki co trwają przymiarki do budowy tej „ekspresówki”, powiat wsparł je niewielką kwotą na prace koncepcyjne. Dużo więcej, bo 650 tys. zł wyda na chodnik wzdłuż drogi z Zakrzewa do Lusowa.

Planowana jest też rozbudowa drogi od długości 2,5 kilometra, na styku gmin Dopiewo i Tarnowo Podgórne, na odcinku Lusówko - Więckowice. Powiat ma na ten cel aż 9 mln zł. Nastąpi poszerzenie pasa drogowego do 6 metrów, poprawa geometrii, likwidacja ostrego łuku, budowa ciągu pieszego, drogi rowerowej. Poprawi to bezpieczeństwo mieszkańców zmierzających do Rozalina i Lusówka.

Trzeba też wspomnieć o ważnej dla całej aglomeracji inwestycji w okolicach Mosiny. Ma ona pochłonąć 7 mln zł. Trzeba te prace zsynchronizować z przebudową podziemnych instalacji, czyli rurociągów należących do Aquanetu. Kilka lat temu rury, które prowadzą wodę z ujęcia w kierunku Poznania, uległy awarii. Powiat będzie pilotował to zadanie drogowe.

Życząc Państwu zdrowia i wszystkiego dobrego w Nowym Roku.

Andrzej Strażyński

Przewodniczący

Komisji Komunikacji,

*Budownictwa i Infrastruktury,
Rady Powiatu Poznańskiego*

Wreszcie jest S-5

Bezpieczniej, bardziej komfortowo i szybciej mogą od połowy grudnia przemieszczać się kierowcy między Poznaniem a Wrocławiem. W sobotę 14 grudnia otwarto ponad 50 km drogi ekspresowej S-5 między Poznaniem a Radomickiem. Zakończono tym samym jej budowę w województwie wielkopolskim, na którą – ze względu na . Podróż między obu

miastami skróciła się do ok. 1,5 godziny.

Oddany do użytku fragment drogi obejmuje 3 odcinki:

- Poznań – Wronczyn - 16 km, w tym m.in. budowę węzła Konarzewo w Gminie Dopiewo (budowa miała zakończyć się w październiku 2018 r., perturbacje z wykonawcą spowodowały

wypowiedzenie umowy. Toto Costruzioni Generali i naliczenie tej firmie, realizującej dwie inwestycje za ponad 1 mld zł, 22 mln zł kary),

- Wronczyn – Kościan Południe - 19 km,
- Kościan Południe – Radomicko - 16 km.

Droga ma dwie jezdnie, po dwa pasy każda i pasy awaryjne. Między Poznaniem a Radomickiem znajduje się 9

węzłów i 61 obiektów inżynierskich. Łączna wartość budowy fragmentu S-5 to 1,2 mld zł.

S5 ma w województwie wielkopolskim w sumie ponad 160 km długości. Wartość całej inwestycji to około 5,5 mld zł. Wcześniej oddano w Wielkopolsce jej 111 km:

- Kleszczewo (A2) – Gniezno – 35 km,
- Kaczkowo – Korzeńsko – 29 km (wraz z 9 km obwodnicą Bojanowa i Rawicza, w tym 6,5 km w województwie dolnośląskim),
- Gniezno – Mieleszyn - ponad 18 km,
- Radomicko – Leszno Południe i Leszno Południe – Kaczkowo z łącznikiem do Leszna - 29 km,
- Budowa S-5 została dofinansowana ze Środków Programu Operacyjnego Infrastruktura i Środowisko.

Adam Mendrala

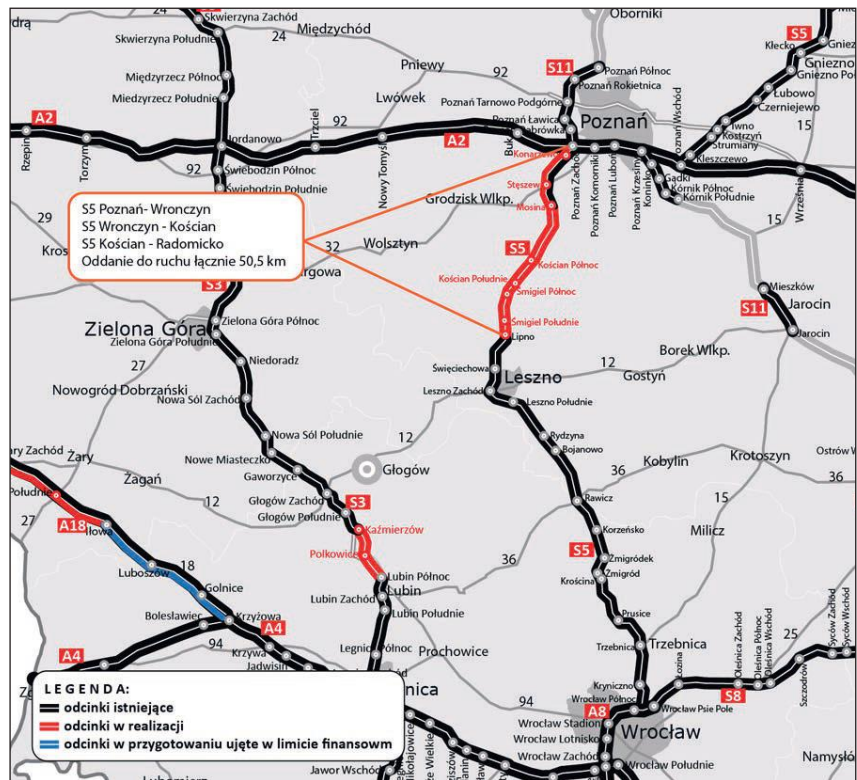

Odnowiona droga Trzcielín – Stęszew



Prawie 1,9 mln zł kosztował remont drogi powiatowej na odcinku Trzcielín – Stęszew. To ponad 3,7-kilometrowy odcinek. Jak się zmienił?

W ramach zadania ułożone zostały warstwy wyrównawcza i ścieralna, wy-

konano pobocza z kruszywa, wyregulowano krawężniki, zjazdy, chodniki, a także włązy i kratki ściekowe.

Prace zostały podzielone na dwa etapy. Pierwszy obejmował odcinek od Trzcielina do S5. Drugi, który został wy-

konany w ramach prac uzupełniających – od S5 do granicy Stęszewa. Remont przeprowadziła firma COLAS Polska.

Starostwo Powiatowe w Poznaniu

Fot. Arch. SP w Poznaniu

Więcej zabawy przy parku

Przy ul. Parkowej w Dąbrówce powstał nowy plac zabaw i boisko. Inwestycję wykonano w ramach Dopiewskiego Budżetu Obywatelskiego. Zamontowano zestawy sprawnościowe, huśtawki, równoważnie, karuzelę tarczową, piaskownicę, 3 kiwaki, 2 stoły parkowe z ławkami i kosze na śmieci. Powstało boisko trawiaste, na którym zamontowano bramki do piłki nożnej i mobilny system nawadniania automatycznego ze zraszaczami. Koszt: 144 650 zł. Na wiosnę gdy zazieleni się wokół będzie to wspaniałe miejsce do zabaw, gier i odpoczynku dla mieszkańców Dąbrówki i Gminy Dopiewo.

*Aleksandra Rutyna,
Kierownik Referatu Inwestycji
i Gospodarki Komunalnej
Fot. Michał Juskowiak*



Walczymy ze smogiem

Jakość powietrza – działania Gminy

Wysoka jakość powietrza jest niezbędna do tego by zdrowo żyć. Radnych i urzędników w Gminie Dopiewo nie trzeba o tym przekonywać. Od kilku lat podejmowany jest szereg działań mających na celu poprawę jakości powietrza. Dwa lata temu ruszył program wymiany pieców (tzw. kopciuchów) na nowe ekologiczne. W roku 2019 przeznaczono na ten cel z budżetu gminy 250 tys. zł. Taką samą kwotą w bieżącym roku zostały dofinansowane instalacje fotowoltaiczne. Poza tym, od tego roku, dzień po przekroczeniu stężenia zanieczyszczeń pyłowych PM10 tzw. progu informowania (100 mikrogramów/m³), komunikacja na liniach „ZTM-owskich” jest bezpłatna (w Gminie Dopiewo to linie nr: 703, 716, 727, 729). Dodatkowo Straż Gminna przeprowadza liczne kontrole palenisk (w 2018 roku – 513 kontroli, w 2019 roku – 359 kontroli) celem wyeliminowania nieprawidłowości

w spalaniu oraz ukarania mandatem tych mieszkańców, którzy nie podporządkowują się obowiązującym w tym zakresie regulom (w roku 2018 – 24 mandaty, w roku 2019 – 12 mandatów). Każde z ww. działań jest ukierunkowane na

poprawę jakości istotnego komponentu środowiska jakim jest powietrze. Warto w tym miejscu zastanowić się jak jeszcze można zadbać o zmniejszenie ilości emisji pyłów i gazów do środowiska.

Spalanie w kominkach

Na terenie Gminy Dopiewo nie obowiązuje zakaz spalania paliw stałych

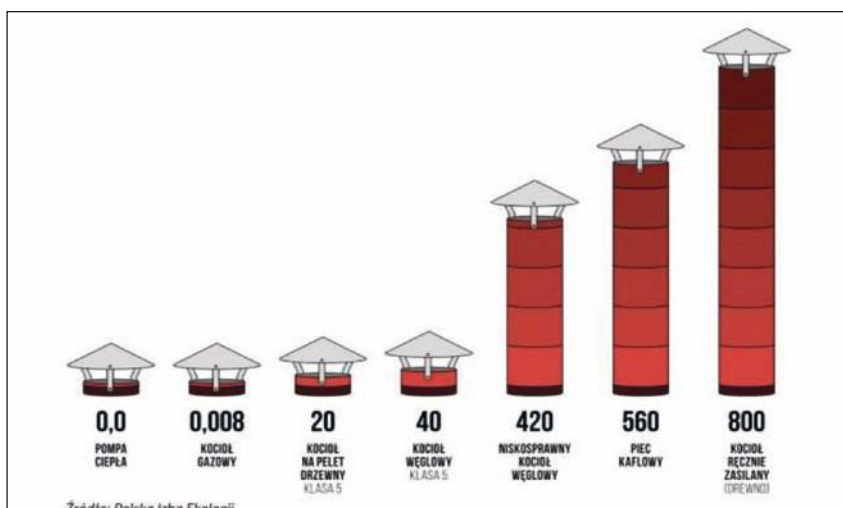

Źródło: <http://www.e-instalacje.pl/a/niska-emisja-czym-jest-to-zjawisko-problem-niskiej-emisji-w-polsce-i-eu-20331.html>

w kominkach jednakże warto mieć na względzie zdrowie swoje oraz innych. W celu zobrazowania problemu na rysunku poniżej przedstawiona została emisja gazów i pyłów zróżnicowana na rodzaj ogrzewania [mg/m³].

Jak widać największą emisją charakteryzują się kotły ręcznie zasilane drewnem (kominki) w związku z czym zachęcamy do rozważnego spalania paliw w tych instalacjach w szczególności podczas dni, w których normy pyłów PM_{2,5} oraz PM₁₀ są przekroczone lub istnieje

niebezpieczeństwo ich przekroczenia.

Gmina Dopiewo jako członek Stowarzyszenia Metropolia Poznań wzięła udział w projekcie Edukacyjna Sieć Antysmogowa, w ramach której na placówkach oświatowych zamontowane zostały mierniki jakości powietrza. Aby sprawdzić stan powietrza wystarczy wejść na stronę:

<https://esa.nask.pl/>

Ponadto mapa monitoringu powietrza dostępna jest na stronie Wielkopolskiego Inspektora Ochrony Środowiska w Poznaniu pod poniższym adresem:

<https://powietrze.poznan.wios.gov.pl/>

Celem ograniczenia rozprzestrzeniania się szkodliwych gazów i pyłów stosujemy się do kilku podstawowych zasad:

- Nie spalajmy śmieci;
- Spalajmy paliwa dobrej jakości;
- Ograniczajmy spalanie w kominkach podczas dni, w których mogą zostać przekroczone normy poszczególnych substancji w powietrzu;
- Spalajmy drewno o wilgotności ok. 20 % lub mniejszej;
- Edukujmy się wzajemnie o korzyściach ekonomicznych, ekologicznych oraz zdrowotnych płynących z zastosowania się do porad ekspertów;
- Korzystajmy z programów dotacyjnych celem zmiany ogrzewania na ekologiczne.
- Wszystkim nam może wyjść to jedynie na zdrowie !

Wilgotność i celowość suszenia drewna

Drewno używane do celów grzewczych, powinno spełniać określone kryteria, aby proces jego spalania przebiegał

w sposób możliwie ekonomiczny, ekologiczny oraz nie powodował uszkodzeń kotła i kominu. Jednym z podstawowych warunków koniecznych dla spełnienia tych wymagań jest wilgotność drewna. Tylko odpowiednio przygotowane do spalania drewno gwarantuje, że proces ten przebiegnie zgodnie z zasadami ekologii i ekonomii.

Wartość opałowa drewna jest uzależniona od jego rodzaju (liściaste, iglaste) oraz wilgotności. Zużycie drewna jest rośnie wraz z ilością wody w nim zawartym z uwagi, że część energii zostaje spożytkowana na jej odparowanie.

Spalanie mokrego substratu powoduje obniżenie temperatury w komorze spalania, a tym samym brak możliwości wypalenia całości drewna powodując tym samym osiadanie jego pozostałości w komorze pieca oraz na przewodach kominowych. Palenie mokrego drewna jest nie tylko nieekonomiczne, nieekologiczne, ale także przyczynia się do podniesienia ryzyka wystąpienia pożaru.

Aby uniknąć powyższych konsekwencji drewno powinno osiągnąć wilgotność ok 20% co można osiągnąć poprzez sezonowanie oraz suszenie drewna przez okres od 1,5 roku do 2 lat (w celu jak najszybszego wysuszenia drewno powinno być odpowiednio ułożone tak aby powietrze miało do niego swobodny dostęp).

Na rynku dostępne są urządzenia tzw. mierniki wilgotności, dzięki którym można zweryfikować wartość posiadanego na własnej nieruchomości drewna.

Na podstawie artykułów:

- Ryszard Chrapka, Wilgotność drewna opałowego, www.info-ogrzewanie.pl
- Niska emisja – czym jest, www.e-instalacje.pl

*Opracował: Zbigniew Kobiela,
Referat Planowania Przestrzennego i Ochrony Środowiska*

Ważne telefony

Urząd Gminy Dopiewo

61 814 83 31
61 814 80 92 (fax)

Straż Gminna w Dopiewie

(7:30-22:00)
61 894 19 86
512 457 982
512 457 977

Straż Pożarna 998

Komenda Miejska Straży Pożarnej w Poznaniu 61 82153 00
Komendant Ochotniczych Straży Pożarnych w Gminie Dopiewo 606 260 004

Policja 997

Komisariat Policji w Dopiewie
519 064 612, 61 841 32 30

Gminna Biblioteka

Publiczna i Centrum Kultury w Dopiewie
61 814 82 23

Gminny Ośrodek Sportu i Rekreacji w Dopiewie

61 814 82 62

Ośrodek Pomocy Społecznej w Dopiewie

61 814 80 20

Zakład Usług Komunalnych w Dopiewie

61 814 82 31

Spółka Wodna w Dopiewie

607 032 085

Pogotowie ratunkowe 999

Pogotowie energetyczne 991
Pogotowie gazowe 992

Telefon Antysmogowy

722 323 362

Pomoc doraźna (18:00-6:00)

61 863 87 60

Centrum Medyczne

Dąbrówka: 535 404 099

Przychodnia Zespół Lekarzy Rodzinnych

w Dopiewie: 61 814 83 21

Przychodnia Bonus

w Skórzewie: 61 814 36 25



Rozmowa z Dorotą Lew – Pilarską, Prezesem Związku Międzygminnego Centrum Zagospodarowania „Selekt”,

odpowiedzialnego za odbiór odpadów na terenie gmin członkowskich, którego członkiem jest Gmina Dopiewo.

Przetarg na odbiór odpadów komunalnych z Gminy Dopiewo nie wyłonił wykonawcy. Żaden z dwóch oferentów, którzy wzięli w nim udział, nie zaproponował kwoty mieszczącej się w tej, jaką Związek Międzygminny „Selekt” zabezpieczył w swoim budżecie na to zadanie. Mało tego, oczekiwane wynagrodzenie za usługi było 2-3 razy wyższe (4,06 a 10,8 – 11,34 mln zł). Dlaczego tak się stało? Co Związek zamierza zrobić, żeby wyłonić wykonawcę?

- Powody tak wysokich cen to m.in. wzrost kosztów pracowniczych (najniższa



pensja, składki ZUS), zabezpieczenia firm w postaci polis ubezpieczeniowych, koszty paliwa, tabor, podwojona liczba tras odbioru odpadów - nowa frakcja do zbierania- odpady BIO przez cały rok, wprowadzenie BDO (elektroniczna baza odpadów) i koszty z tym związane, wzrost ilości odpadów każdej frakcji. Przetarg na 14 sektorów (gmin) został unieważniony, rozstrzygnięcie mamy tylko dla 2 gmin. Co dalej? Uaktualniona została ilość odpadów łącznie do końca października, wysłaliśmy 2.12.2019 r. nowe zamówienie publiczne do publikacji w Biuletynie Unii Europejskiej. Zamówienie zostanie umieszczone na naszej platformie zakupowej. Otwarcie ofert jest planowane na 7 stycznia 2020 r. Obecnie prowadzimy negocjacje, aby zachować ciągłość odbioru odpadów z nieruchomości zamieszkałych - zlecenie na 2 miesiące z „wolnej ręki” (styczeń i luty).

Czy źródłem dodatkowych środków będą budżety mieszkańców? Dlaczego ta rozbieżność w wycenie usług jest aż tak duża? Co miało wpływ, że ich ceny tak poszybowały?

- Opłata od mieszkańców ma być tak skalkulowana, aby wystarczyła na pokrycie kosztów całego systemu gospodarki odpadami. Firma nie mogła kalkulować kosztów od innej ilości odpadów niż ta podana w zamówieniu. System jest finansowany w całości z opłat mieszkańców. Każdy chyba czyta i słyszy w mediach co się dzieje na rynku gospodarki odpadami.

Związek Międzygminny „Selekt” zrzesza 17 Gmin, czy problem z niedoszacowaniem kosztów obsługi rocznej dotyczy całej siedemnastki?

- Wszystkie informacje dotyczące przetargu znajdują się na naszym BIP-ie na platformie zakupowej. Wynik przetargu nie jest spowodowany niedoszacowaniem kosztów obsługi, to szalejące ceny na rynku gospodarki odpadami, wzrost z miesiąca na miesiąc kosztów działalności gospodarczej i niestabilne prawo, które powoduje wiele niewiadomych. To wszystko wpływa na podniesienie kosztów.

Obecnie mieszkańcy płacą za odbiór odpadów 13 zł od osoby. Od kiedy Związek Międzygminny „Selekt” przewiduje podwyżki dla mieszkańców? Jak to będą

podwyżki? Czy zostaną rozłożone na etapy?

- Po otwarciu ofert 7.01.2020 r. i poznaniu ceny na bramie Instalacji Komunalnej w Piotrowie Pierwszym będziemy mogli wyliczyć stawkę opłaty od mieszkańca. Przypuszczać należy, że podwyżka będzie znaczna. Kwotowo dziś nie jestem w stanie podać bez poznania najważniejszych dwóch składowych tj. ceny na bramie i kosztów zbiórki i transportu. Nie ma możliwości wprowadzenia zmian etapami. Nie będę mogła podpisać żadnej umowy dopóty, dopóki nie będzie dokonana zmiana stawek i nie znajdą się odpowiednie zmiany w planie finansowym i WPF-ie Związku. Zmiana stawek poprzez podjęcie uchwały na Zgromadzeniu Związku, a następnie musimy poinformować wszystkich podatników. Nie następuje to przez obwieszczenie czy ogłoszenie, lecz poprzez zawiadomienie podatników pismem poleconym za potwierdzeniem odbioru. Po ewentualnym podjęciu uchwały przez Zgromadzenie musi być ona zweryfikowana przez RIO i Wojewodę, a następnie opublikowana. Następnie przygotowanie pism do wysyłki – łącznie ok 80 tysięcy pism. Jest to praca na dobre 2-2,5 miesiąca, po godzinach i we wszystkie soboty. Oprócz wysyłki pism musimy wykonywać swoje zadania bieżące. Poprzednia zmiana ceny kosztowała Związek około 600 tysięcy złotych/ papier, tonery koperty, zwrotki, usługi pocztowe, nadgodziny pracowników/

Podwyżki będą dotkliwe dla budżetów domowych. Czy po ich wprowadzeniu ceny mają szansę pozostać przez dłuższy na tym poziomie? Czy jest istniejące zagrożenie kolejną podwyżką?

- Tego nikt nie wie. Rządzi niewidzialna ręka rynku. Może wreszcie zostanie przez decydentów wprowadzona rozszerzona odpowiedzialność producenta, aby jak najyszybciej to ceny powinny trochę przystopować. Sami, my konsumenci też mamy znaczący na to wpływ na opłaty- nim coś kupimy to należy się zastanowić dwa razy. Zanim wystawimy szafę czy tapczan na wystawkę to może zastanowimy się, czy komuś to by się jeszcze nie przydało.

Reklamacje dotyczące jakości usług, związanych z odbiorem odpadów, wpisały się w naszą rze-

czywistość. Brak terminowości, nieodbieranie odpadów w terminie, niepozostawianie worków na odpady, uszkodzenia pojemników, itd. - to częste powody reklamacji, które oprócz ZM CZO „Selekt”, trafiają niestety do Urzędu Gminy Dopiewo. Obwiniane są władze samorządowe, a nie wykonawca usług, który ma umowę ze Związkiem. Czy ZM CZO Selekt znalazł sposób na egzekwowanie jakości usług od wykonawców? Czy jest szansa, że reklamacji w 2020 r. już nie będzie? Czy wzrost cen daje gwarancję braku reklamacji? Czy doszły Panią słuchy o planach inwestycyjnych i organizacyjnych, które te firmy zamierzają poczynić, żeby obsługiwać Gminę sprawniej - o zakupie dodatkowych śmieciarek, zatrudnieniu dodatkowych pracowników?

- Firmy nie dzielą się z nami informacjami dotyczącymi ich planów inwestycyjnych. Co do reklamacji - wszystko zależy od ludzi i tych co odpady wystawiają i tych co je odbierają. Generalnie firmy borykają się z brakiem pracowników, dużą ich rotacją. W wielu firmach zatrudniani są obcokrajowcy, którzy nie zawsze znają w miarę dobrze nasz język.

Odbiór odpadów ma być częstszy. Przez cały rok ma obowiązywać zasada „2x w miesiącu” – dla wszystkich rodzajów odpadów (papier, plastik, metal, bioodpady, zmieszane), poza szkłem. Obecnie zimą zbierano 1x. Czy wzrost częstotliwości ma duży wpływ na cenę (zebrać trzeba to samo, choć podzielone na pół, więc ilość śmieci nie wzrośnie; wzrosnie ilość km do przejechania i rbh).

- Oczywiście, że wzrost częstotliwości ma wpływ na cenę. Przecież to czas pracy - ludzi, sprzętu, paliwo. Również sposób wystawiania odpadów selektywnych ma duży wpływ na ceny- mieszkańcy nie zadają sobie ani trochę wysiłku, by odpady np. plastikowe zgnieść, aby pomniejszych ich objętość w worku. To powoduje, że firmy objętościowo przewożą tych odpadów bardzo dużo natomiast wagowo to ilości znikome i potem w kalkulacji kosztów wysokie ceny za zbiórkę odpadów np. selektywnych.

Odbiór odpadów z terenu Gmina Dopiewo stał się tematem częstych dyskusji, rozmów, reklamacji. Wcześniej nie budził kontrowersji, nie istniał. Dlaczego tak jest? Jak to wygląda w innych gminach należących do Związku, których obsługa przebiega według podobnych procedur i realizowana jest według tych samych zasad? Czy wszyscy borykają się z problemami? Czy wszędzie Związek „Selekt” odnotowuje podobne problemy i podobną ich skalę?

- Z innymi gminami nie ma większych problemów. Firma obsługująca Gminę Dopiewo świadczy usługi również w

Gminie Zbąszyń i tam bez zakłóceń. Drobne problemy zdarzają się wszędzie. To normalne, ale takie problemy jak na terenie Gminy Dopiewo nie występują to w żadnej innej gminie.

Jaki jest związek między zapisanymi ustawowo wzrostami opłaty środowiskowej a wzrostami cen za odbiór śmieci od mieszkańców? Dlaczego opłata środowiskowa rośnie? Dlaczego wywóz odpadów ma kosztować mieszkańców więcej?

- Opłata środowiskowa ma bardzo duży wpływ na cenę za przyjęcie odpadów na instalację. Obecnie, w myśl rozporządzenia Rady Ministrów, nastąpi kolejny jej wzrost ze 170 zł na 270 złotych od 1.01.2020. Jaki związek to ma z cenami - jak instalacja musi pokryć te koszty to podnosi ceny za przyjęcie. Nie ma innej możliwości, jest to jedna ze składowych ceny na bramie instalacji za przyjęcie odpadów do zagospodarowania.

Czy Pani zdaniem sprawdził się „system workowy”? Czy będzie kontynuowany i w jakimś zakresie? Z perspektywy Urzędu Gminy Dopiewo wygląda to źle, zwłaszcza w miejscowościach dużych jak Skórzewo, Dąbrówka, Zakrzewo. Urząd stał się miejscem pobierania brakujących worków, których w ogóle nie zostawiła lub zostawiła w zbyt małej liczbie firma odbierająca odpady

- W wielu gminach system workowy się sprawdził, ale kosztowny. Worki biodegradowalne kosztują ponad 1 zł za sztukę. Od 1 stycznia system workowy pozostaje do zbiórki tworzyw, papieru i szkła. BIO/ w tym zielone/ tylko w pojemnikach, a odpady do tego pojemnika należy wrzucać tylko luzem.

Biodopady. Gdzie można kupić pojemnik na biodopady. Jakie pojemniki poleca ZM CZO Selekt? Czy pojemniki można wydzierżawić czy trzeba kupić?

- Związek nie może wskazywać, gdzie mieszkaniacze mogą kupić pojemnik. W ulotkach dostarczonych mieszkańcom za pośrednictwem Poczty Polskiej była wyczerpująca informacja. Przesłaliśmy również materiały do każdej gminy członkowskiej z prośbą o publikację na stronach gminnych i w prasie lokalnej. Pojemniki muszą być koloru brązowego z napisem BIO, spełniające normę EN-840. Zalecamy pojemniki typowe, przeznaczone do BIO.

Biodopadami trzeba się zacząć od początku roku, ale nie ma wyłonionego wykonawcy na cały rok – czy będzie trzeba zwracać wydzierżawione pojemniki, jeśli przetarg wygra ktoś inny niż Alkom?

- Pojemniki to sprawa właścicieli, zarządców i administratorów nieruchomości czy je zakupi, czy wydzierżawi. Obowiązkiem od 1 stycznia jest wyposażać nieruchomość w pojemnik do BIO. Zwolnieni z tego obowiązku są właściciele nieruchomości jednorod-



zinnych, posiadający kompostownik przydomowy.

Czy badają Państwo skuteczność własnych akcji informacyjnych? Jakie zamierzacie wprowadzić innowacje, żeby mieszkańcy czuli się dobrze poinformowani?

- A czy jest to w ogóle mierzalne? Robiliśmy bardzo wiele, by poinformować społeczeństwo. Za pośrednictwem poczty nadaliliśmy 90 tysięcy druków bezadresowych, na każdym piśmie wychodzącym na drugiej stronie informacja o prawidłowej segregacji, plakaty do wspólnot i spółdzielni przesłane, artykuły w gazetach o zasięgu powiatowym - Nasz Głos Poznański dociera do Dopiewa - informacje przesłane do gmin i publikowane na stronach, informacje na stronie Związku, realizacja programu edukacyjnego nie po raz pierwszy w jednostkach oświatowych, które się zgłosiły. Informacji mnóstwo, nie mówiąc już o ogłoszeniach w mediach publicznych sponsorowanych przez Ministerstwo Środowiska. Co jeszcze Pan proponuje?

Mówi się, że biodopady będą odbierane tylko z pojemników? Czy to prawda? Nie obawia się Pani lawiny reklamacji, wynikających ze zbyt oszczędnie określonej ilości biodopadów. Przecież w okresie jesiennym, kiedy drzewa i krzewy w ogrodach gubią liście, przed posesją mieszkańcy wystawiają od kilku do ponad dwudziestu worków z liśćmi. Okresem kumulacji w biodopadach są też wiosenne porządki w ogrodach i cięcia. Nie uważa Pani, że jeden pojemnik na biodopady, to za mało i że ZM „Selekt” sam sobie montuje bombę.

- A kto powiedział, że mieszkaniacze mają mieć tylko jeden pojemnik? Gdzie jest zapisane, że my ograniczamy ilość biodopadów? Nic mi o tym nie wiadomo. Nie ma reglamentacji w ilości odpadów BIO. Mieszkaniacze mogą mieć więcej pojemników, tyle ile potrzebują. Może je zakupić, a jak będzie miał jeden, a w pewnych okresach będzie potrzebował więcej pojemników a kupować nie chce, to będzie mógł za odpłatnością je wynająć od firmy odbierającej odpady. Zawsze może zawieźć odpady BIO na PSZOK. Mimo, że ustawodawca dał możliwość zaprzestania odbioru odpadów BIO z PSZOK jeżeli odbiera się je z nieruchomości

ści to zdecydowaliśmy nadal te odpady przyjmować na PSZOK. Na PSZOK nie będą tylko mogli wozić odpadów BIO mieszkańcy, którzy zgłoszą kompostownik i skorzystają z ulgi w opłacie

Co się stanie jeśli mieszkaniacze nie wyposaży posesji 1 stycznia 2020 r. w pojemnik na biodopady? Czy grożą mu jakieś sankcje? Czy ZM CZO Selekt planuje dodatkowe akcje informacyjne?

- Jakie dodatkowe akcje informacyjne, bo teraz to już nie rozumiem pytania. Informacji jest bardzo obszerna i przekazywana wielotorowo. Wystarczy tylko interesować się choć trochę życiem publicznym. Co jak nie będzie pojemnika na BIO - jeżeli mieszkaniacze nie będzie miał pojemnika na BIO i kompostownika, a tego typu odpady znajdą się w zmieszanych to decyzją nałożymy czterokrotność opłaty od każdej zadeklarowanej osoby.

Zna Pani ZM CZO „Selekt” jak własną kieszeń. Od wielu lat jest Pani jej prezesem Związku Międzygminnego, zna problemy i możliwości, ma wiedzę wynikającą również z praktyki? Do kiedy będzie / może Pani sprawować obowiązki? Czy jest to w jakiś sposób ograniczone?

- Nie ma ludzi wszechwiedzących, a jeszcze przy tak zmieniającym się prawie trudno jest nieraz nadażyć. W samorządzie funkcjonuję od ponad 21 lat. W Związku szefuję Zarządowi od ponad 15 lat. Po każdym wyborach samorządowych następuje zwołanie Zgromadzenia Związku nowej kadencji, gdzie przedstawiciele gmin wybierają swoje władze na następną kadencję. Obecna trwa 5 lat - tak jak w każdym samorządzie w Polsce. Na przestrzeni moich lat pracy jeszcze nigdy nie było takich zawirowań w dziedzinie odpadów jak obecnie, takiej niestabilności przepisów i problemów w ich interpretacji, takich problemów na etapie zamówień publicznych i szalejących cen w odpadach.

Dziękuję za rozmowę

*Rozmawiał: Adam Mendrala,
fot. Archiwum D. Lew - Pilarskiej*

Nowe rozkłady jazdy pociągów

Nowy roczny rozkład pociągów został wprowadzony 15 grudnia 2019 r. Zwiększona zostaje liczba połączeń zarówno w dni robocze (z 23 do 25) jak i w weekendy (z 11 do 13). Do nowego rozkładu jazdy pociągów dostosowany został zaktualizowany rozkład linii gminnych 791, 792, 798 i 799, obowiązujący od 16 grudnia 2019 r.

UG

Zmiana rozkładów jazdy linii gminnych

Zmiana rozkładu jazdy pociągów spowodowała 16 grudnia 2019 r. zmianę rozkład linii gminnych 791, 792, 798 i 799. Wybrane godziny odjazdów zostały ponownie dopasowane do kursowania pociągów. Wprowadzono także zmiany postulowane przez pasażerów.

Dodatkowy kurs będzie realizowany na linii 799 po godzinie 8.00.

Od poniedziałku będą dwa połączenia

o tej porze z Leśnej Polany:

- 8:10 - dowożący uczniów do SP Malinowa w Dąbrówce,
- 8:30 - dowożący pasażerów przejeżdżających się na linię 727 i pociąg w Pałędziu.

Rozkład dostępny jest na stronie gminnej: dopiewo.pl w zakładce: Mieszkańcy – Rozkłady jazdy.

UG

Dowóz dzieci niepełnosprawnych

Sposób kalkulacji kosztów, związanych z obowiązkiem zapewnienia uczniom niepełnosprawnym dowozu i opieki do przedszkola, szkoły lub ośrodka (art. 32 ust. 6 i art. 39 ust. 4 ustawy z 14 grudnia 2016 r. – Prawo oświatowe), od 3 grudnia 2019 r. określany jest ustawowo. Może być realizowany przez Gminę

lub poprzez zwrot rodzicom, prawnym opiekunom kosztów przewozu dzieci.

Rodzice, prawni opiekunowie dziecka i osoby sprawujące pieczę zastępczą nad dzieckiem, którzy zawarli umowę na dotychczasowych zasadach mogą ją wypowiedzieć w terminie 30 dni od dnia

wejścia w życie ustawy i zawrzeć umowę na nowych warunkach.

W przypadku braku wypowiedzenia, dotychczasowa umowa obowiązuje zgodnie z określonym w niej czasem jej trwania.

UG

Żelazne Gody

W połowie listopada jubileusz 65 lat pożycia małżeńskiego świętowali Janina i Edward Strażyńscy. Z tej okazji 25 listopada 2019 r. wizytę Jubilatом złożył

syntet Przyrodniczy. Związek małżeński zawarli w poznańskim USC, kilka dni później stanęli przed ołtarzem – ślubowali sobie w Skórzewie 26 listopada 1954 r. Wychowali razem 3 dzieci, doczekali się 7 wnuków i 10 prawnuków, jedenasty wnuk jest w drodze.

chronowym. Później był dyrektorem w Technikum Łączności w Poznaniu i dyrektorem przyzakładowej Szkoły Zawodowej im. Hipolita Cegielskiego. Będąc już na emeryturze uczył w Zespole Szkół Mechanicznych na Świerkowej w Poznaniu. Za osiągnięcia uhonorowany został



Wójt Gminy Dopiewo - Adrian Napierała. Były życzenia, kwiaty i kosz obfitości.

Jubilaci znają się od liceum, od korepetycji z matematyki, których Edward udzielał o 5 lat młodszej Janinie. Pochłonięci studiami odłożyli wspólną przyszłość „na później”. On ukończył Politechnikę Poznańską, ona - Uniwer-

Janina po studiach na kierunku zootechnika otrzymała swój pierwszy w życiu nakaz pracy. Początkowo pracowała w biurze, jednak po urodzeniu dzieci pozostała w domu i zajmowała się ich wychowaniem.

Edward służył w wojskach lotniczych, gdzie był pilotem i skoczkiem spado-

wieloma prestiżowymi odznaczeniami - m.in. Złotym Krzyżem Kawalerskim Orderu Odrodzenia Polski – Polonia Restituta Krzyżem Kawalerskim, Srebrnym i Złotym Krzyżem Zasługi.

Jubilatом gratulujemy, życzymy zdrowia i wszelkiej pomyślności.

Tekst i fot. Beata Spychała

Rozstrzygnięto konkurs na wieczorynkę

Poradnia Lekarza POZ Plewiska, mieszcząca się przy ul. Grunwaldzkiej 508 w Plewiskach, będzie realizowała w 2020 r. usługi w zakresie nocnej (18:00 – 8:00) i świątecznej opieki zdrowotnej dla mieszkańców Gmin: Dopiewo, Buk, Komorniki i Stęszew.

Prowadząca tę działalność Barbara Brokl – Stolarczyk z Poznania wygrała konkurs ofert ogłoszony przez poznański NFZ, którego wyniki zostały ogłoszone 6 grudnia 2019 r.

Od 1 stycznia 2020 r. mieszkańcy Gminy Dopiewo będą musieli się wybrać

do sąsiedniej gminy Komorniki, do Plewisk. Do końca tego roku miejscem tzw. „wieczorynki” jest dla nich Przychodnia Prima Med z Dopiewa.

AM

Rekordowe wsparcie dla NGO

Ponad milion złotych przeznaczy Gmina Dopiewo na realizację „Programu współpracy z organizacjami pozarządowymi w 2020 r.” Ogłoszenie o konkursie ofert zostanie opublikowane przez Urząd Gminy Dopiewo w Biuletynie Informacji Publicznej (bip.dopiewo.pl) i na stronie gminnej dopiewo.pl

Przedstawiciele klubów, stowarzyszeń, fundacji i innych organizacji prowadzących działalność pożytku

publicznego zapraszamy do udziału. Przypominamy priorytety konkursowe i podajemy orientacyjne kwoty:

- Kultura fizyczna (Upowszechnianie kultury fizycznej i sportu): 800.000 zł.
- Kultura i ochrona dziedzictwa narodowego (Kultura, sztuka, oświata i edukacja, ochrona dóbr kultury i tradycji oraz dziedzictwa kulturowego i historycznego): 115 000zł

- Administracja publiczna (Działalność na rzecz organizacji pozarządowych oraz innych podmiotów): 12 000 zł
- Ochrona zdrowia (Zdrowie + Działania na rzecz osób niepełnosprawnych): 38 000 zł
- Edukacyjna opieka wychowawcza (Krajoznawstwo oraz wypoczynek dzieci i młodzieży): 75 000 zł
- Gospodarka komunalna i ochrona środowiska (Ekologia i ochrona zwierząt oraz ochrona dziedzictwa przyrodniczego): 5 000 zł.

UG

Kronika Straży Gminnej w Dopiewie

221 razy interweniowali w listopadzie strażnicy gminni z Dopiewa. Najwięcej dotyczyło kontroli porządkowych - 78 (w tym: spalania odpadów, numerów porządkowych, kanalizacji). Sporo było kontroli bezpieczeństwa przy placówkach oświatowych i obiektach komunalnych – 58. Co czwarta kontrola związana była z ruchem drogowym – 49 (z: parkowaniem i z zajęciem pasa drogowego). Interwencji

w sprawach zwierząt było – 36.

Wybrane interwencje

- 14.11.2019 r. – Pałędzie, ul. Malinowa: wylwanie płynów z budowy do kanalizacji deszczowej, ustalono i ukarano osobę odpowiedzialną.
- 15.11.2019 r. – Skórzewo, ul. Pogodna: zanieczyszczenie ulicy przez pojazdy z budowy, ustalono i ukarano osobę odpowiedzialną.

18.11.2019 r. – Fiałkowo: spuszczenie płynów z budowy do rowu melioracyjnego – ustalono i ukarano sprawcę.

24.11.2019 r. – Gołuski: podrzucenie śmieci pobudowlanych, - ustalono i ukarano osobę odpowiedzialną.

*Jacek Olejniczak,
Komendant Straży Gminnej*

Zimowe bezpieczeństwo nad wodą

Zamarznięte akwenty wodne zachęcają do wchodzenia na lód i ślizgania się po nim. Specjaliści mówią, że to niebezpieczne, bo idącego po lodzie człowieka utrzymać może dopiero tafła o grubości 15 centymetrów. O wypadek bardzo łatwo! Z powodu wyziębienia organizmu, człowiek może umrzeć w przeciągu kilku minut.

Gdy już wchodzimy na pokryte lodem akwenty, musimy pamiętać o podstawowych zasadach bezpieczeństwa. Kilkundniowy, nawet kilkunastostopniowy mróz nie gwarantują, że lód jest na tyle gruby by nas utrzymać. W takim przypadku zawsze istnieje ryzyko, że lód pod nami się załamie.

Uważajmy na dzieci! Nie zostawiamy dzieci bez opieki nad wodą w okresie zimowym! Zwracajmy im uwagę na zagrożenia wynikające z wchodzenia na zamarznięte akwenty!



Ostrożność powinni zachować także wędkarze łowiący ryby na zamarzniętych stawach i jeziorach oraz właściciele psów, którzy w żadnym wypadku nie

powinni wbiegać za swoimi pupilami na zamarznięte zbiorniki wodne.

Radosław Zajęc, Strażnik Gminny

Kronika Policyjna

Komisariat Policji w Dopiewie odnotował w listopadzie 2019 r. następujące wydarzenia:

- 6.11.2019 – Dąbrowa: kradzież 9 sztuk włazów do studzienki kanalizacyjnej,
- 6.11.2019 – Dąbrówka: kradzież pojazdu – mazda CX-3, rocznik 2016,

8.11.2019 – Gołuski: kradzież telefonów, oraz pieniędzy,

8.11.2019 – Dąbrówka: kradzież pojazdu ford fiesta, rocznik 2014,

12.11.2019 – PKP Pałędzie - kradzież roweru,

15.11.2019 – Dopiewo: kradzież saszetki z dokumentami,

30.11.2019 – ROD Sierosław: kradzież z włamaniem,

17.11.2019 – MOP Skórzewo - kradzież paliwa z Tira,

23.11.2019 – Zakrzewo: kradzież z włamaniem.

*st. asp. Przemysław Waliński,
Kierownik Ogniwia Prewencji
w Komisariacie Policji w Dopiewie*

Gród odkryty na nowo



Odśnięciem makiety, inauguracją książki, projekcją filmu i festywnym Gmina Dopiewo podsumowała 29 listopada 2019 r. projekt „Gród w Dąbrówce wart poznania”. Zarówno makieta i książka, jak i film powstały na zlecenie Gminy Dopiewo.

Celem projektu jest popularyzacja wiedzy o istnieniu w IX - X w. Dąbrówce grodu słowiańskiego, którego czasy świetności przypadały na lata, poprzedzające budowę grodu w Poznaniu przez Piastów. Badania archeologiczne z lat 2016 – 2019 potwierdziły wiek i wielkość grodu, a także jego wyjątkowe znaczenie w sieci grodów plemiennych, łączących na zachód od Warty. Kres miały przynieść pochodnie Piastów, którzy tworzyli zręby państwowości i rozpoczynali ekspansję.

Makieta plenerowa grodu stanęła w sąsiedztwie ul. Malinowej, obok Szkoły Podstawowej im. Kawalerów Orderu Uśmiechu i filii Gminnej Biblioteki Publicznej i Centrum Kultury. W ceremonii jej symbolicznego odśnięcia, obok Słowian, wzięli udział: Dyrektor Muzeum



Archeologicznego w Poznaniu- prof. Marzena Szmyt,, archeolożka i współautorka

książki „Gród w Dąbrówce” - Ewa Pawlak, Powiatowy Konserwator Zabytków - Wiesław Biegański oraz - w roli gospodarzy: Wójt Gminy Dopiewo - Adrian Napierała, Sołtys Dąbrówki - Barbara Plewińska i Dyrektor Szkoły - Iwona Napierała. Towarzyszyli im uczniowie i mieszkańcy Dąbrówki.

Słowianie poprowadzili uczestników na hol szkoły, gdzie miała miejsce premiera książki „Gród w Dąbrówce”. Archeolożka Ewa Pawlak omówiła wyniki badań i pracę nad książką. Znaczenie odkrycia z Dąbrówki potwierdziła prof. Marzena Szmyt z Muzeum Archeologicznego w Poznaniu. To tutaj trafiły relikty przeszłości wydobyte z ziemi podczas badań w Dąbrówce. Profesor opowiedziała o przygotowywanej pracy

naukowej na ten temat z ministerialnym grantem, która ma ujrzeć światło dzienne w styczniu 2020 r. i o wystawie dotyczącej odkrycia w Dąbrówce, którą muzeum zamierza zorganizować.

Uczestnicy spotkania w Dąbrówce mogli wspólnie obejrzeć film 3D „Gród plemienny w Dąbrówce”, autorstwa Tomasza Melnickiego, który - opierając się na ustaleniach archeologów i w ścisłej konsultacji z nimi - opracował pierwszą wizualizację grodu w Dąbrówce (dostępna na dopiewo.pl i YouTube). Umożliwia ona



Projekt „Gród w Dąbrówce wart poznania”
jest współfinansowany ze środków
Unii Europejskiej -PROW na lata 2014 - 2020



poznanie grodu, ale i stała się materiałem wyjściowym dla artysty rzeźbiarza – Piotra Makały, który wykonał z brązu i betonu makietę plenerową grodu w Dąbrówce, ważącą razem z fundamentem blisko 2 tony.

Oprócz części popularno – naukowej na projekt „Gród w Dąbrówce wart poznania” złożyły się warsztaty ceramiczne,

poprowadzone przez rzemieślników z „Wioski Giniących Zawodów” z Koronowa oraz zabawy i animacje ze Słowianami Tomasza Kruczka z Drużyny Księgi i Łuku „Jaźwiec”. Każdy mógł np. spróbować swoich sił za kołem garncarskim, lub zmierzyć się z ciężarem miecza. Festyn uzupełniła wystawa zdjęć, map, grafik oraz rekwizytów.

Gminne czasopismo „Czas Dopiewa” zapowiedziało dodanie do grudniowego numeru gry karcianej

*Adam Mendrala
fot. UG Dopiewo (Beata Spychała, Milena Wolna, Michał Juskowiak i Adam Mendrala)*

O grodzie w Dąbrówce

Gród w Dąbrówce został wzniesiony w połowie IX w. przez plemię słowiańskie. Ślady osadnictwa w dolinie rzeki Wirynki pochodzą z VIII w. Badania archeologiczne z lat 2016 – 2019 pozwoliły określić wiek grodu, a także: układ budynków na terenie placu, budowę wałów, szerokość fosy.

Gród w Dąbrówce okazał się być starszy od Poznania. Miał kształt wydłużonego pięcioboku. Mierzył 65 m w osi północ-południe i 90 m w osi wschód-zachód. Brama znajdowała się od strony północnej. Usytuowana była pod kątem w stosunku do osi wału, by ewentualny atak skierować w stronę zachodnią. Wały grodu miały wysokość 5-6 m i były szerokie u podstawy na 12-15 m. Zbudowano je z ziemi pochodzącej z wykopu pod fosę, drewna z dębów i grabów, gliny i margla. Rozpościerał się z nich widok na okoliczne łąki i rozlewiska. Wały otaczała fosa, która miała szerokość od 4,5 m do 5,6 m i głębokość około 1 m. Zasilala ją woda z pobliskiej rzeki Wirynki lub jej rozlewiska.

Powierzchnia majdanu w obrębie wa-

łów wynosiła około 0,5 ha. Przestrzeń tą użytkowano nie tylko na cele mieszkalne, ale do magazynowania i rzemiosła. Wewnątrz grodu odbywały się wiece, na których podejmowano najważniejsze dla społeczności decyzje. Znajdowało się tu również miejsce kultu religijnego. Wskazuje na to m.in. depozyt dwóch końskich czaszek. Po wybudowaniu grodu, mieszkańcy zaprosili bóstwa „do siebie”, licząc na ich przychyłość – zapewne z pobliskich bagien i rozlewisk.

Grodowi towarzyszyło rozległe podgrodzie o wielkości około 55 ha. Mieszkańcy grodu i podgrodzia zajmowali się rolnictwem, polowali na dziką zwierzynę i wytwarzali narzędzia, lepili garnki, wyplatali sieci i kosze, szyli odzież i buty. Podczas prac archeologicznych wydobyto z ziemi narzędzia metalowe, kościane, drewniane i ceramiczne. Łącznie 20 tysięcy przedmiotów - zabytków.

Podgrodzie otoczone było rowem i nasypem ziemnym z własną bramą. Miało ogromne znaczenie dla całego kompleksu osadniczego. Znajdowały się tu budynki mieszkalne, prowadzono

uprawę roślin i hodowlę zwierząt. Droga przez podgrodzie ku grodowi przebiegała obok szeregu chat. Rozwiązanie to umożliwiała w przypadku ataku stawianie oporu. Dawało mieszkańcom czas konieczny na mobilizację i ostateczną obronę grodu przed najeźdźcami. Dąbrówka była grodem znaczącym. Gród i podgrodzie mogło zamieszkiwać kilkaset osób. Wpływy grodu mogły sięgać osad w promieniu kilkunastu kilometrów.

Okres świetności grodu zakończył pożar w połowie X w. Prawdopodobnie został on podpalony. To czas ekspansji Piastów, którzy tworzyli zręby państwa - zakładali własne grody m.in. w Gnieźnie, Grzybowie, na Ostrowie Lednickim i w Poznaniu, rozprawiając się z konkurencyjnymi ośrodkami władzy, a za taki ośrodek lokalnie mogła być uważana Dąbrówka.

Opracowanie: A. Mendrala - na podstawie: „Gród w Dąbrówce” – Ewa Pawlak i Paweł Pawlak, Gmina Dopiewo 2019.



**MIESZKASZ
W GMINIE DOPIEWO?
TO HIT!
WPISZ TO W PIT
I BĄDŹ GIT!**

Gród w książce

Gmina Dopiewo wydała Książkę „Gród w Dąbrówce” w ramach projektu „Gród w Dąbrówce – wart poznania”. Autorami publikacji są Ewa Pawlak i Paweł Pawlaka, archeolodzy prowadzących badania w miejscu odkrycia grodu z IX – X w. 100-stronicowa publikacja zawiera ustalenia badań, przeprowadzonych w ostatnich latach i jest bogato ilustrowana. Nakład: 1000 egz.

Książkę „Gród w Dąbrówce” patronatem honorowym objęli: Marszałek Województwa Wielkopolskiego – Marek Woźniak, Starosta Poznański – Jan Grabkowski, Wielkopolski Konserwator Zabytków – Jolanta Goszczyńska, Dyrektor Muzeum Archeologicznego – prof. dr hab. Marzena Szmyt oraz Wójt Gminy Dopiewo – Adrian Napierała.

Zachęcamy do lektury. Wersję elektroniczną wydawnictwa można przeczytać za pośrednictwem strony: dopiewo.pl.

AM

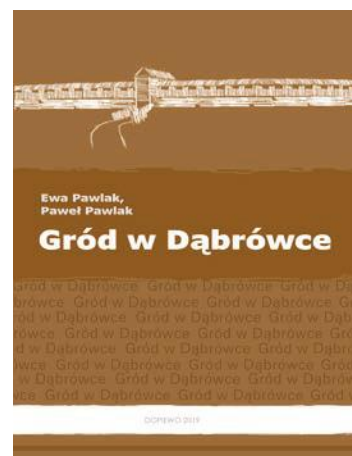

Projekt „Gród w Dąbrówce wart poznania” jest współfinansowany ze środków Unii Europejskiej -PROW na lata 2014 - 2020

Gród w Dąbrówce



Publikujemy w tym numerze grę karcianą „Gród w Dąbrówce”, którą zapowiadaliśmy wcześniej. Mamy nadzieję, że pozwoli ona odkrywać tę historię na nowo - podczas zabawy w domach, bo wczesnośredniowieczny gród z Dąbrówki wart jest poznania. Wystarczy wyciąć karty i można zagrać w Gród w Dąbrówce.



Instrukcja do gry

„Gród w Dąbrówce” to gra typu memo. Rywalizując, gracze ćwiczą pamięć, ale poznają także historię grodu plemiennego w Dąbrówce z IX – X w. Jego istnienie potwierdziły badania archeologiczne z lat 2016 - 2019. Odkryty gród okazał się być starszy od Poznania o co najmniej pół wieku.



Ślady osadnictwa w okolicy rzeki Wirynki pochodzą z VIII w.



... ale dopiero w połowie IX w. powstał gród plemienny.



Gród miał kształt wydłużonego pięcioboku.



Oś północ-południe wynosiła 65 m., osi wschód-zachód 90 m.



Mimo upływu ponad 1100 lat, przetrwało w ziemi drewno ...



Całkowita szerokość podstawy wału wynosiła 12,5 - 13 m.



Korona wału znajdowała się na wysokości 8 - 10 m.



... konstrukcji wałów - cenne przy określeniu wieku grodu.



Wały grodu zbudowano nie tylko z ziemi z wykopu pod fosę ...



...ale także: z drewna dębów i grabów, gliny, margiela.

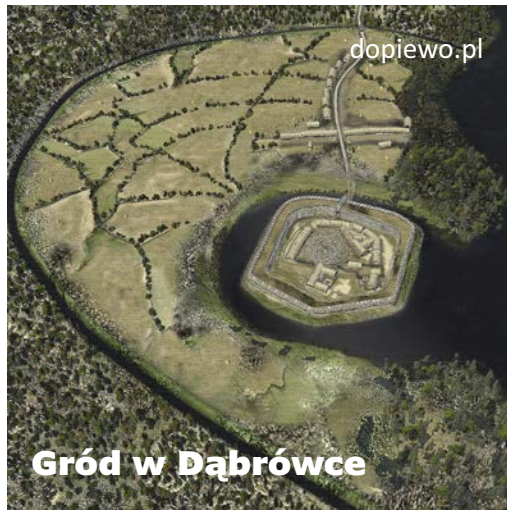

Zasady gry:

- Gra przeznaczona jest dla 2-3 graczy.
- Składa się z 40 kart, zawierających: ilustracje, informacje tekstowe i dodatkowe oznaczenia.
- Przed rozpoczęciem gry tasujemy karty i rozkładamy przed graczami, odwracając ku górze widokiem grodu „z lotu ptaka”.
- Celem każdego gracza jest uzbieranie jak największej liczby par kart.
- Gracz w swojej „kolejce” odwraca dwie spośród rozłożonych kart.
- Jeśli odwrócone karty są „nie do pary”, zostawia je na miejscu, kładąc ponownie widokiem „grodu z lotu ptaka” ku górze i zapamiętując ich pozycję wśród rozłożonych kart.
- Jeśli odwrócone karty mają ten sam obrazek, odkłada je obok siebie, wcześniej czytając zawarte na nich informacje na głos (w kolejności wynikającej z oznaczenia – np. A1-A2, B1-B2, itd.)
- Gra rozgrywana jest do wyczerpania puli kart.
- Wygrywa ten spośród graczy, który uzbiera największą liczbę par kart.

Życzymy udanej zabawy!



Jak powstawała makieta Grodu (1)



Szerokość fosi wynosiła od 4,5 m do 5,6 m, a głębokość około 1 m.



Fosa była zasilana wodą z rzeki Wirynki lub jej rozlewiska.



Teren grodu i podgrodzia nałożony na współczesną mapę.



Rzeka Wirynka tworzyła kiedyś rozległe i bagniste rozlewiska.



Wewnątrz znajdowało się miejsce kultu religijnego.



Badania archeologiczne i zdjęcia lotnicze pozwoliły ustalić ...



... plan zagospodarowania placu i podgrodzia.



Wskazuje na to m.in. depozyt dwóch końskich czaszek.



Powierzchnia majdanu w obrębie wałów wynosiła około 0,5 ha.



Rozległą przestrzeń użytkowano nie tylko na cele mieszkalne.

Jak powstawała makieta Grodu (2)

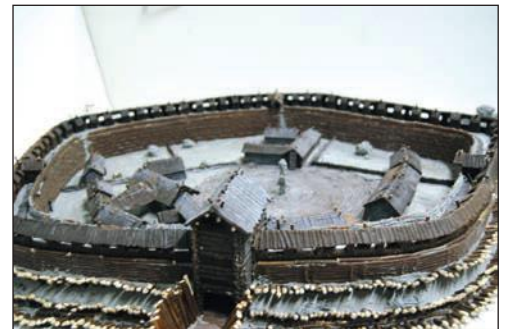

Jak powstawała makieta Grodu (3)



K1 Najpierw miejscem kultu mogły być pobliskie bagna. Potem ...



K2 ... gdy wzniesiono gród, zaproszono bóstwa do środka.



L1 Było ono miejscem upraw, hodowli, rzemiosła, obrony.



L2 Grodowi towarzyszyło rozległe podgrodzie.



M1 Mieszkańcy grodu i podgrodzia zajmowali się rolnictwem, ...



Ł1 Drogę ku grodowi blokował szereg chat na podgrodziu.



Ł2 Podczas ataku dawał mieszkańcom czas na mobilizację.

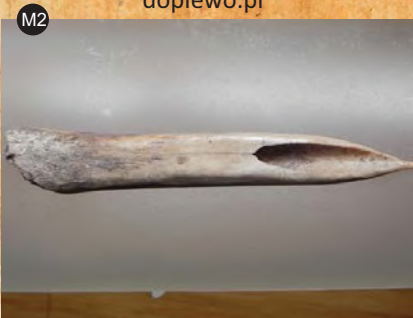

M2 ...polowali na dziką zwierzynę i wytwarzali narzędzia.

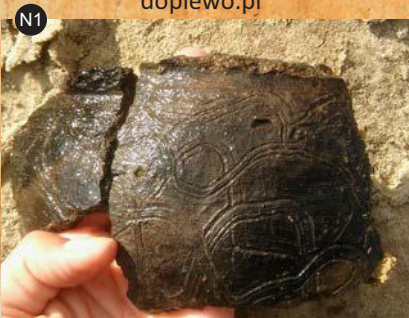

N1 Z terenu grodu i podgrodzia wydobyto tysiące przedmiotów:



N2 ... narzędzia metalowe, kościane, drewniane i ceramikę.

Jak powstawała makieta Grodu (4)



Gród w Dąbrówce



Gród w Dąbrówce

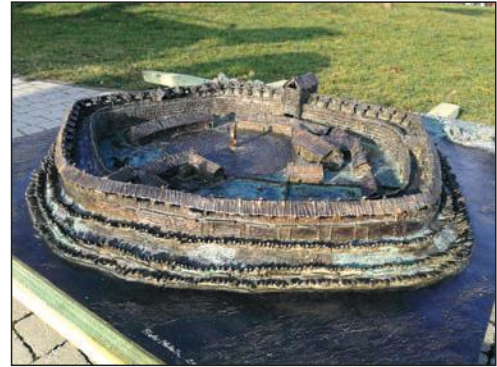

Gród w Dąbrówce



Gród w Dąbrówce



Gród w Dąbrówce



Gród w Dąbrówce



Gród w Dąbrówce



Gród w Dąbrówce



Gród w Dąbrówce



Gród w Dąbrówce

Jak powstawała makieta Grodu (5)



O1 Mieszkańcy grodu i podgrodzia
lepili garnki, ale również ...



O2 ... wyplatali sieci i kosze,
szyli odzież i buty.



P1 Dopiero badania archeologiczne
przeprowadzone w 2016 - 2019 ...



P2 ... dowiodły istnienia grodu
i pozwoliły ustalić jego wiek.



T1 Przy ul. Malinowej, obok szkoły,
stoi makieta grodu.



R1 Ślady w miejscu badań wskazują,
że gród został podpalony.

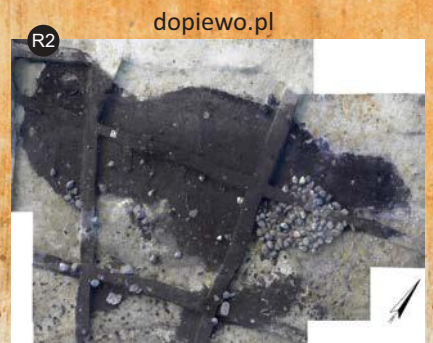

R2 Na połowę X w. przypada
ekspansja Piastów.



T2 Gmina Dopiewo wydała
książkę „Gród w Dąbrowce”.



S1 Gród w Dąbrowce zbudowało
plemię słowiańskie w połowie IX w.



S2 Okres jego świetności zakończył
pożar w połowie X w.

Jak powstawała makieta Grodu (6)



Gród w Dąbrówce



Gród w Dąbrówce



Gród w Dąbrówce



Gród w Dąbrówce



Gród w Dąbrówce



Gród w Dąbrówce



Gród w Dąbrówce



Gród w Dąbrówce



Gród w Dąbrówce



Gród w Dąbrówce

Podziękujmy razem Powstańcom Wielkopolskim

101 lat temu, zaraz po Świętach Bożego Narodzenia, wybuchło zwycięskie Powstanie Wielkopolskie, które zdecydowało o zachodniej granicy odradzającego się Państwa Polskiego. Zapraszamy mieszkańców Gminy Dopiewo 27 grudnia 2019 r., by wspólnie z przedstawicielami samorządu oddali hołd Bohaterom lat 1918 – 1919. Obchody rozpocznie o godz. 11.00 uroczysta Msza św. w kościele w Dopiewie, z oprawą muzyczną Chóru „Bel Canto” i Orkiestry Dętej Gminy Dopiewo oraz z asystą pocztów sztandarowych. Po mszy uczestnicy przemaszerują pod tablicę pamiątkową z nazwiskami Powstańców Wielkopolskich z terenu Gminy Dopiewo, znajdującą się na budynku Urzędu Gminy Dopiewo, gdzie złożą wiązanki i zapalą znicze. Obecność zapowiedzieli również harcerze oraz Koło Historyczne Szkoły Podstawowej w Dopiewie.

Podziękujemy wspólnie tym, którzy z bronią w ręku walczyli o kształt Rzeczypospolitej, powracającej na mapę Europy po ponad 123 latach - Powstańcom Wielkopolskim, mieszkańcom naszych miejscowości. Odzyskanie przez Polskę niepodległości obchodzimy symbolicznie 11 listopada, choć dla nas - Wielkopolan, to późniejsze, zwycięskie Powstanie Wielkopolskie przyniosło niepodległość.

Ze strony dopiewo.pl można pobrać kartkę, za pośrednictwem której można

DZIĘKUJEMY POWSTAŃCOM...

NAPISZ ZA CO DZIĘKUJESZ POWSTAŃCOM:

100 ROCZNICA POWSTANIA WIELKOPOLSKIEGO 1918/1919

dopiewo.pl

podziękować Powstańcom Wielkopolskim - wyrazić uznanie, podzielić się refleksją. Najciekawsze kartki opublikujemy i nagrodzimy.

Przedstawiciele władz samorządowych 27 grudnia złożą również kwiaty i zapalą znicze pod pomnikiem pplk. Andrzeja Kopy w Trzcielinie oraz pod Pomnikiem Powstańców Wielkopolskich w Więckowicach. Andrzej Kopa był twórcą oddziału Powiatu Zachodnio – Poznańskiego w Dopiewie i stał

na czele wojsk, które zdobyły Lotnisko na Ławicy - obiekt o znaczeniu strategicznym. Z kolei właściciele majątku w Więckowicach – Brezowie już w listopadzie 1918 r., czyli ponad miesiąc przed wybuchem Powstania Wielkopolskiego, wystawili posterunek rozbrajający żołnierzy niemieckich.

AM

Jan Zwickert – ksiądz rodem ze Skórzewa



Dzisiaj chciałbym przedstawić Państwu postać księdza Jana Zwickerta, rodem ze Skórzewa. Nagrobek jego mamy Józefy z domu Ginter, znajduje się do dnia dzisiejszego przy skórzewskim kościele. Ślub rodziców Jana tj. Bernarda i Józefy miał miejsce w Buku 9 lipca 1858 r. Bernard był wówczas nauczycielem w Skórzewie, a Józefa mieszkanką Buku. Jan posiadał rodzeństwo; siostry Bronisławę (1870-1933) i Helenę, żonę

Robertą Jana Rogiera. Bernard Zwickert urodził się około 1835 r., prawdopodobnie w Rydzynie, jako syn Franciszka (syna Franciszka i Józefy Pasiewicz) i Józefy Dąbrowskiej (córki Jana). Joanna Ginter, urodzona w 1836 r. w Buku, była córką Marcina Ginter, młynarza i Zofia Chrząńskiej.

Kilka słów na temat Jana Zwickerta. Urodził się w Skórzewie 24 czerwca 1859 r., jako syn Bernarda - nauczyciela oraz urzędnika w Urzędzie Stanu Cywilnego w Dąbrówce oraz Józefy Ginter. Nauki pobierał w gimnazjum św. Marii Magdaleny i w 1879 r. uzyskał świadectwo dojrzałości. W latach 1880 -1883 był słuchaczem medycyny na wszechnicy wrocławskiej, a w okresie od lipca 1883 r. do lipca 1884 r. odslużywał wojskowość w garnizonie kłodzkim, gdzie uzyskał opinię wyjątkowo przykładowego i dzielnego młodzieńca. Przez kilka kolejnych lat zajmował się agronomią. W maju 1887 r. zgłosił się na studia teologiczne i został wysłany przez biskupa Likowskiego do Monastynu, gdzie przebywał do 30 września 1889 r. Po powrocie przeby-



Nagrobek Józefy Zwickern
fot. Archiwum Autora

wał rok na seminarium w Poznaniu, następnie studiował w Gnieźnie, piastując urząd dziekana alumnów. Święcenia kapłańskie przyjmuje 25 lipca 1891 r. i

został wikarym w Ostrowie Wlkp. (od 3 sierpnia 1891 r.) , pozostał tam do 5 grudnia 1893 r. i przeniósł się do Krobi, gdzie został administratorem parafii. Następnie przeniósł się do Uzarzewa (od 30 października 1896 r.), gdzie pozostał do 28 lutego 1898 r.. W dniu 1 marca 1898 r. otrzymał od ówczesnego patrona - księcia Sułkowskiego beneficjum w Rydzynie. Ciekawostką jest, że Rząd Pruski udzielił zgody na wspomniane beneficjum w przekonaniu, że ksiądz Wickert, mając niemieckie nazwisko i będąc synem nauczyciela, będzie co najmniej obojętny w sprawach narodowych. Zwickert był sprawiedliwym i dbałym duszpasterzem dla Niemców, ale przy każdej sposobności zaznaczał, że jest Polakiem i otaczał rodaków i młodzież pieczołowitą opieką. Ciągłe wpływały do Władzy Duchownej i do Regencji skargi na Wickerta, że Niemcom dzieje się krzywda. Miał wytoczane różne procesy. Był przewodniczącym Towarzystwa Patriotycznego „Straż” w Rydzynie. Aby pozbyć się niewygodnego proboszcza w 1912 r. Rząd Pruski ofiarował mu



*Nekrolog – Kurier Poznański nr 308 z 07.07.1936
Życiorys za „Miesięcznikiem Kościelnym, nr 9/1936, s. 283.*

beneficjum w Cerekwicy w dekanacie boreckim. W Cerekwicy wybudował nową plebanię, a w okresie I wojny światowej był wielkim zwolennikiem sprawy polskiej. Przyczynił się również do wybudowania kościoła. Zmęczony i schorowany przeniósł się w czerwcu 1925 r. do Jaszkowa w dekanacie śremskim,

jednakże niedługo po tym przeszedł na emeryturę. Zmarł w Jaszkwie 4 lipca 1936 r. i tam został pochowany 8 lipca 1936 r. Warto dodać, że od czasu Jana Zwickerta nie było powołania do stanu duchownego osoby rodem ze Skórzewa.

dr Piotr Dziembowski

Powstańcze tabliczki

Urząd Gminy Dopiewo oznakował 9 grudnia 2019 r. groby sześciu Powstańców Wielkopolskich z lat 1918 – 1919 tabliczkami z krzyżem. To kontynuacja akcji, którą Gmina Dopiewo prowadziła w 2018 r., razem z Bukiem i Stęszewem, w ramach porozumienia. 47 tabliczek



zostało zamontowanych na cmentarzach w Gminie Dopiewo - w Konarzewie, Dopiewie i Skórzewie. Groby do oznakowania wskazywała najczęściej rodzina – zostało zamontowanych od stycznia



2018 r. do grudnia 2019 r. na terenie gminy Dopiewo – Powstańczych.

Tekst i fot. Beata Spychała

Zimowa stołówka



Jak co roku, 24 grudnia zasiadamy w gronie bliskich osób przy bożonarodzeniowej kolacji. Tradycja głosi, że na stole powinno znaleźć się dwanaście potraw, których różnorodność ma symbolizować dostatek i pomyślność na cały następny rok. Nierzadko nasz świąteczny stół ugina się od potraw i mamy problem, żeby je zjeść od razu. A jak to jest zimą w świecie przyrody?

Zwierzętom trudno jest zimą o świeże jedzenie, doskwiera niska temperatura. Dlatego wypracowały sobie szereg strategii na ten niekorzystny dla nich czas. Niektóre gatunki ptaków odlatują do cieplejszych krajów, robią to już od

sierpnia. Gatunki ptaków, które u nas pozostają zmieniają swoje upierzenie, zarówno pod względem koloru jak i właściwości termicznych. Ich pióra stają się mniej jaskrawe, żeby bardziej się wtopić w otoczenie i ukryć przed drapieżnikami. Przybywa im piór puchowych, które świetnie chronią przed mrozem.

Duże ssaki, takie jak jelenie czy sarny zmieniają futro na gęściejsze. Gromadzą również pod skórą warstwę tkanki tłuszczowej, która chroni je przed zimnem.



Lubią przekąski z liści jeżyny, ale żerują też na pędach i sadzonkach drzew oraz krzewów. Chętnie stołują się również na polach, wyjadając ozime żyto czy rzepak. Jest to bezpieczna dla nich lokalizacja, bo mają otwarty widok na dużą odległość. Jak tylko zwiadowca wyczuje niepokojący zapach czy ruch, zwierzęta zrywają się do ucieczki.

W zimie szczególną rangę dla zwierząt drapieżnych uzyskuje padlina, stając się wygodnym źródłem pokarmu.

Przywabia liczne gatunki: kruki, lisy, myszołowy, a nawet bieliki. Całkiem często możemy zobaczyć na zimowych polach stada kruków unoszące się nad niedużą górką futra.

Jak tylko nastanie wiosenne ocieplenie, drapieżniki tracą zainteresowanie padliną. Na zdjęciu widać lisa strzegącego osłabionej sarny, która niedługo stanie się jego obiadem. Kolejne ukazuje odlatającego bielika z padliną w szponach.



Zwierzęta, które nie zapadają w sen zimowy, takie jak myszy czy wiewiórki, radzą sobie gromadząc w różnych dziuplach i zakamarkach bogate zapasy orzechów, nasion. Czasem podczas sprzątania pomieszczeń gospodarczych można odkryć ich bogate skarby, wraz z gniazdkami uwitymi do spania. Mysz na zdjęciu zainteresowała się żółędziami,

które były wyłożone dla sójki.

Sójka w tym czasie była zajęta czym innym, przeganiając obcych ze swojej części lasu. Było wyraźnie słyhać jej wściekle oburzone „raaa!-raaa!-rrraaa!” Ten dźwięk jest przekleństwem dla fotografów przyrody, ponieważ mieszkańcy lasu są na niego bardzo wyczuleni. Jak tylko sójka zaintonuje swój sygnał

alarmowy, zwierzęta znacznie podnoszą swoją czujność i trudniej się do nich zbliżyć, żeby je podglądać. Na zdjęciu sójka lakomie opychająca się ziarnami kukurydzy, które prawie wysypywały się jej z dzioba. Widać wyraźnie zaokrąglone wole, które u ptaków służy do gromadzenia i przenoszenia pokarmu.



Drobne ptaki zmieniają na zimę profil swojej diety. Ptaki owadożerne, jak wróble mazurki i trznadłe zimą zjadają się ziarnami (trznadł widoczny na zdjęciu). Natomiast jemiołuszki, kosy, kwiczoły, drozdy, dzwońce lubują się w owocach pozostających na krzewach róży, ligustru, tarniny czy głogu. Ptasim przysmakiem

są również owoce jałowca oraz czerwone osnówki cisu (jedyne jadalny element cisu). Kuropatwy chętnie zasiedlają zaciszne poblizze stogów (na zdjęciu).

Dzięcioły upodobały sobie obróbkę starych pni z dużą ilością larw owadów. Lubią też rozłupywać szyszki sosen, wy-

jadając z nich nasiona. Jeśli w czasie spaceru znajdziesz pod drzewem sporą ilość rozłupanych szyszek, to znak że na tym drzewie jest kuźnia dzięcioła. Spacerując w pobliżu trzcinowisk, możesz spotkać wąsatki, które bardzo lubią wyjadać nasiona trzciny i pałki wodnej.





W zimie łatwiej jest zaobserwować sowy, które mogą zamieszkiwać duże dziuple, kominy wentylacyjne i stare strychy. Co ciekawe, w dziuplach w których mieszkają gromadzą upolowane wcześniej gryzonie, jako zapas swojego pożywienia. Mroźna pogoda sprzyja takiemu przechowywaniu, bo zdobycze szybko się nie popsują. Jeśli podczas spaceru spotkasz drzewo z dużą dziuplą, to może znajdziesz pod nim wypluwki. To pozostałość po sowej nocnej uczcie i znak, że dziupla jest zamieszkana. Sowy lubią również zamieszkiwać kominy domostw. Uważajmy zatem czym i kiedy palimy, ponieważ nasi współmieszkańcy bardzo chcieliby oddychać czystym powietrzem. Na zdjęciu komin domu zamieszkiwany przez parę puszczyków.

Drodzy Czytelnicy, składamy Wam świąteczne życzenia pomyślności, cierpliwości i udanych przyrodniczych obserwacji. Niech przyszedłszy rok będzie za-



równo dla ludzi jak i dla przyrodniczego świata łaskawy.

Tekst i zdjęcia: Teresa i Michał Bartkowiak

Michał Bartkowiak od grudnia 2015 r. publikuje zdjęcia przyrodnicze na Facebook'u – na profilu „Dzika Strona Gminy Dopiewo”. Prowadzi też stronę: miodybartkowiaka.pl



Świątowanie w rodzinie

Jest takie piękne słowo, które pojawia się zawsze w okolicach świąt, w życzeniach, w rozmowach, w marzeniach, w domu, w kuchni, przy stole. Tym słowem jest „Rodzina” - to najważniejsza podstawowa grupa społeczna, na której opiera się całe społeczeństwo. To najwyższa wartość każdego człowieka.

Istotą rodziny jest Miłość, która gromadzi, jednoczy, uczy odpowiedzialności, uzdalnia do poświęceń i daje radość!!! W integracji rodziny pomagają wspólne posiłki, na które w obecnym zabieganym świecie, coraz mniej mamy czasu i miejsca. Czasem, który odrywa nas od tej codziennej bieganiny, są Święta! Rodzinne spotkania podtrzymują tradycję, łączą pokolenia, ożywiają wspomnienia i dają nam nieograniczoną przyjemność. Wspólne przeżywanie Świąt zaczyna się dużo wcześniej. To przygotowania obejmujące

gremialne sprzątanie, zakupy i wreszcie szal w kuchni. Wszystko należy sobie dobrze zaplanować, aby każdy członek rodziny czuł swoją odpowiedzialność. Tradycja rodzinnej, uroczystej wigilijnej jest dzisiaj bardzo mocno zakorzeniona w polskich domach. Obyczaj ten zauważono i zapisano już w XVII w., choć przypuszcza się, że był praktykowany już dużo wcześniej. Choć zgodnie z prawem kościelnym nie ma obowiązku postu w tym dniu, to jednak zwyczajowo stosuje się tradycyjny post jakościowy (powstrzymanie się od potraw mięsnych). Wieczernę poprzedza przygotowanie („ubranie”) i ozdobienie choinki domowej, jak też domowej szopki. Pod białym obrusem stołu kładzie się kilka kłosów siana (symbolika stajenki betlejemskiej). Wieczernę należy rozpocząć z pojawieniem się pierwszej

gwiazdy na niebie. Po odczytaniu perykopy ewangelijnej z tekstem narodzin Chrystusa Pana (najlepiej Łk 2, 1-20), uczestnicy dzieląc się białym opłatkiem, składają sobie życzenia, wybaczą wzajemnie przeszłość czy urazy. Przyjęło się pozostawienie wolnego nakrycia przy stole dla ewentualnego gościa lub też symbolicznie dla Chrystusa. Liczba, rodzaj i kolejność dań pojawiających się na wigilijnym stole zależy od lokalnej tradycji. Na bożonarodzeniowym stole powinno być dwanaście potraw, co dla naszych przodków oznaczało bogactwo. Dwanaście ma symbolizować liczbę apostołów. Wszędzie jednak, bez wyjątku są to dania postne, przygotowane z darów lasu, pól, ogrodów, stawów, rzek i jezior. W przeszłości przestrzegano zasady, aby spróbować wszystkich przygotowanych na Wigilię potraw. Dzięki temu miało ich nie zabraknąć w nadchodzącym roku. W każdym domu są tradycyjne potrawy a jednak ambicją gospodarzy jest urozmaicać menu lub wręcz wprowadzać

nowości kulinarne, które zaspakajają kubki smakowe domowników i pozostawiają niezapomniane wspomnienia wieczery wigilijnej.

Herbacyan piernik



Składniki:

- 3 szklanki mąki (405)
- 1 szklanki miodu prawdziwego (płynnego)
- 1 szklanka oleju
- szklanka mocnej, ciemnej, aromatycznej herbaty
- 4 jajka
- 2 łyżeczki sody
- 1 torebka przyprawy do piernika
- 1 szklanka cukru

Masa do przełożenia (składniki):

- 1/2 litra mleka
- 1 niepełna szklanka cukru
- 1 kostka masła 250 g
- sok z cytryny
- powidła
- konfitura wiśniowa

Przygotowanie:

Wszystkie składniki na ciasto mieszamy w misce i wyrabiamy z nich ciasto. Dzielimy na 3 części. Oddzielnie pieczemy 3 placki każdy po 40 min w temp 150 stopni (duża prostokątna blaszka).

Szklankę mleka zagotowujemy z cukrem, pozostałe mleko mieszamy z kaszą manną i wlewamy do gotującego się mleka. Mieszając ponownie zagotowujemy i odstawiamy do ostygnięcia.

W misce miksujemy masło lub margarynę i cały czas miksując dodajemy po łyżce ostudzonej kaszy manny. Na koniec gotową masę mieszamy z sokiem z cytryny. Pierwszy placek smarujemy

konfiturą wiśniowa i masa, kładziemy na to drugi placek, smarując powidłami i masą. Lekko przyciskamy deseczką i wkładamy do lodówki na noc żeby zmiękło - na drugi dzień jest wilgotne i mięciutkie. Po wyciągnięciu ozdabiamy lukrem, pudrem lub czekoladą.

Ryba po grecku w kruchym cieście

Masa rybna (składniki):

- ok. 40/50 dag świeżej ryby Mintaj, dorsz -filety
- ciasto krucho drożdżowe
- 3 marchewki
- 1 pietruszka
- pół selera
- 1-2 cebule
- 1 liść laurowy, 2 ziela angielskie, sól, pieprz
- 1 łyżeczka koncentratu pomidorowego, 1 łyżeczka musztardy miodowej
- mąka do obtoczenia ryby

Ciasto krucho drożdżowe

(Składniki):

- 500 g maki 405
- 0,5 paczki świeżych drożdży, 3 żółtka
- 1 kostka masła lub margaryny
- 1 śmietana kwaśna 18 % -250 ml
- łyżeczka soli



Przygotowanie:

Rybę przygotowujemy z dwóch stron solą i pieprzem, obtaczamy w mące i smażymy krótko na rozgrzanym oleju. Warzywa obieramy i ścieramy na tarce o grubych oczkach, cebulę kroimy w kostkę. Na patelni na oleju najpierw mieszamy i smażymy chwilę, jak zaczną

się rumienić, podlewamy odrobiną wody, przykrywamy i dusimy do miękkości ok. 10 min. Jak już zmiękną dodajemy musztardę, koncentrat i doprawiamy solą i pieprzem mieszamy i jeszcze minutkę smażymy .zdejmujemy z pieca i lekko studzimy

Przygotowanie ciasta:

Wszystkie składniki wkładamy do miski z uprzednim rozpuszczeniem drożdży w śmietanie, które wlewamy do pozostałych składników. Zagniatamy ciasto i rozwałkowujemy na placek , który smarujemy białkiem.

Na blaszce od piekarnika wyłożonej papierem do pieczenia rozwijamy ciasto nakładamy na nie warzywa, ale tylko na połowę na to układam ciasno rybę i na nią resztę warzyw. Zawijamy jak roladę Pieczemy w piekarniku rozgrzanym do 200 stopni (góra dół) przez 40 min.

Kompot z suszu

Trudno bez niego wyobrazić sobie wigilijną kolację. Aromatyczny o pięknym kolorze, jedyny w swoim rodzaju. U jednych wzbudza czułe wspomnienia, a u dzieci chęć zmiany na sok w kartoniku .Trudno być obojętnym wobec kompotu z suszu. Warto jednak poświęcić trochę czasu, by ten tradycyjny napój, pity już w czasach Mieszka I, smakował wszystkim domownikom.

Składniki:

- 1 i 1/2 szklanki suszonych owoców (figi, śliwki, jabłka, morele, gruszki)
- 1-2 łyżki cukru
- 2-3 goździki
- kawałek kory cynamonu

Przygotowanie:

Owoce sparzyć wrzątkiem, odcedzić na sicie, włożyć do garnka, zalać wodą, odstawić na godzinę. Dodać goździki i cynamon, gotować ok. 30 minut w tej samej wodzie. Do ostudzonego kompotu dodać sok z cytryny Podawać mocno schłodzony w pięknych dużych szklankach

Dużo radości ze wspólnie spędzonego czasu z bliskimi. Niech Boża Dziecina Wam błogosławi na czas Bożego Narodzenia i na Nowy Rok.

*Życzy: Barbara „Barbalena” Plewińska, Soltys Dąbrówki
Fot. Arch. Barbary Plewińskiej*

Wiersze jak płatki śniegu

W oczekiwaniu

Nad ogrodem
białym jak opłatek
zalsniła gwiazda.

Czas słowa
połamać na dwoje.

Zapach siana pod obrusem
i puste nakrycie,
przy którym, jak każdego roku
nikt nie usiądzie.

W tle cicho snujących się nutek
Mery Christmas,
siadamy do stołu.

Dzwonek
słyszany za drzwiami
rozpala gwiazdki
dziecięcych oczu.

Aldona Latosik, 6 XII 2019

W wigilijny wieczór

Ciepło domu
jest wyjątkowe.

Podana ręka,
uśmiech (nie zawsze szczery)
pośród snującego się zapachu
barszczu i grzybowej.

Blask choinki,
migające witraże okien,
sianko pod białą serwetą,
dodatkowe nakrycie
i skwierczenie oleju na patelni,
to zapowiedź
Cudu nad cudami.

Aldona Latosik, 7 XII 2019

Podniebny drogowkaz

Wraz z pierwszą gwiazdą
łamiemy się sercem.

Szkliste oczy
błyszcą tęsknotą
za tymi,
których zabrakło przy stole.

Przykościelne dzwony
rozbujały serca,
obwieszczając czas Pasterki.

Nabrzmiało
od wiernych kościoły
rozbrzmiewają kolędą,
Bóg się rodzi.

Aldona Latosik, 5 XII 2019

Mijając się w progę

Postarzał się staruszek.

Pochylony,
Wsparty o miniony czas,

Wymknie się północą,
Depcząc własną brodę.

Mijając się z Nowym,
Uśmiechnie się półgębkiem,
Wiedząc z autopsji,
Że nie przyniesie nic dobrego.

Po przekroczeniu
Magicznego progę,
Z worka,
W którym miała być nadzieja,
Wysypią się
Zapowiadane i niezapowiadane
Podwyżki, podwyżki, podwyżki.

Aldona Latosik, 4 XII 2019

Bez perspektyw na lepsze jutro

Pod iluminacjami
rozświetlonych ulic
i w niedomkniętych bramach
grzeją się ptaki,
którym odpadły
niebieskie skrzydła,
nierzadko na własne życzenie.

Przeludnione kanały,
towarzystwo,
wlokące za sobą ogony
i najtańsze wino,
wystarczą na rytuał
przeżycia świąt po swojemu.

W późniejszym czasie
z nośników medialnych
dowiemy się ilu,
na zmrożonym kocu ziemi,
otulonych pierzyną śniegu
nie doczekało fajerwerków
i wystrzelonych korków
witających Rok,
pełen nadziei.

Aldona Latosik, 7 XII 2019

Oczekiwanie i tęsknota

Czekam kolejne lata.

Czekam i czekam,
co z tego?

Ściągając
kolejne warstwy,
wypatruję zimy,
a ona?

Jakby chciała,
zamiast rzucić śnieżkami,
zagrać z nami w zielone.

Aldona Latosik, 27 XII 2017

Rybie dylematy

Satyrycznie

Na białej serwecie,
w odświętnych półmiskach,

rybie dylematy,
rzecz to oczywista.

Jedne się radują,
inne wielce trapią.
Lecz się na widelec,
wszystkie z nich załapią.

Zwinęły się śledzie,
w piruet rolmopsi.
Inne pod pierzynką,
smukle chronią ości.

Dorsz marynowany
upił się od octu.
Kaca będzie leczył,
w żółdka ośrodku.

Aldona Latosik, 28 XII 2018

Mikołaj na wysokich obrotach

Wierszo-bajka

Mknie Mikołaj na skuterze,
śpieszno mu, by wszędzie zdążyć.
Ful podarków z sobą wiezie,
by dzieciaczkom w buty włożyć.

No i był, w porę przyjechał,
zadowolili wszystkie dzieci.
Gaz do dechy musiał wcisnąć,
gdyż czas tak szybko utleci.

Chciał saniami, ale plucha,
przez to się zbratał z motorem.
Ważne, że w drodze nie upadł,
i prezentów rozdał worek.

Aldona Latosik, 6 XII 2015

Był Mikołaj? Był!!!

Wierszo-bajka dla dzieci

W przedpokoju rządę butów,
jakby wprost ze sklepu były.
Pewnie czyścił je pucybut,
stały czyste, prawie lśniły.

Rano Krzyk – babciu Mikołaj!
Spójrz, paczuszka, ale co to?
W mamy buty też coś schował,
dziadek dostał kupon Lotto.

Tylko jeden but jest pusty,
jak to bywa już od dawna.
Bo w babcine, ciepłe buty,
nocny gość darów nie wkłada.

- Jeszcze trochę, a zrozumiesz,-
babcia pomyślała dumnie.
- Jako Elfik Mikołaja,
w tę noc ja byłam na służbie.

Raduj się, póki możesz,
w Mikołaja wiara umknie.
Z czasem ty prezenty włożysz,
syneczкови albo córce.-

Aldona Latosik, 6 XII 2015

Kontakt z autorką
aldona51@poczta.fm

Nowości w naszej Bibliotece



Dla dorosłych Zapach goździków, Agnieszka Lis

Święta rozgrzeją nawet najbardziej skute lodem serca. Gdy w pewien zimny, grudniowy dzień Arkadiusz odbiera telefon od dawnego znajomego, nie kryje zdziwienia. Nie rozmawiali przecież od czterdziestu lat... Zgadza się jednak na spotkanie. Wśród zapachu goździków i pomarańczy, w warszawskiej restauracji Prowansja rozmawiają o winnicy w Alzacji, którą odziedziczył przyjaciel Arkadiusza. Tymczasem trwają przygotowania do wigilii. Jak co roku u Arkadiusza spotykają się najważniejsi dla niego ludzie – rodzina, była żona, dzieci i przyjaciele. Bo przecież te wyjątkowe dni zawsze chcemy dzielić z najbliższymi. Nowa, wyjątkowa powieść Agnieszki Lis w wyczekiwanej, świątecznej odsłonie!

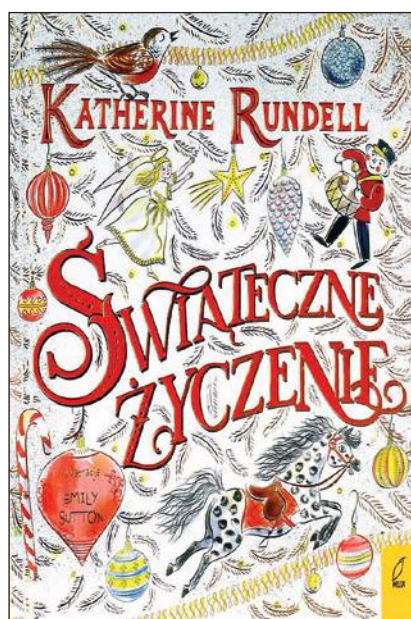

Dla dzieci Świąteczne życzenie, Katherine Rundell

Mały Theo zostaje w Wigilię w domu jedynie ze swoją nianią. Wypatruje pierwszej gwiazdy, by wypowiedzieć życzenie. Bardzo chciałby mieć przyjaciół. Chwilę później ozdoby na choince zaczynają ożywać... Idealna książka na świąteczny czas dla dzieci w wieku 3 – 5 lat. Katherine Rundell – brytyjska pisarka, zdobywczyni Waterstones Children's Book Prize i Blue Peter Book Award. Autorka m.in. Dacholazów i Odkrywcy.

*Nina Kruczek, Bibliotekarka
Gminna Biblioteka Publiczna
i Centrum Kultury w Dopiewie*



Dla młodzieży Życie i przygody Świętego Mikołaja, L. Frank Baum

Pełna uroku, ciepła i baśniowości opowieść o Świętym Mikołaju. Każde dziecko o Nim słyszało – wie, że przynosi prezenty na Boże Narodzenie. Mało kto jednak poznał jego historię. Magiczna opowieść. „Życie i przygody Świętego Mikołaja” daje odpowiedzi na wszystkie trudne bożonarodzeniowe pytania. Dlaczego Święty Mikołaj podróżuje saniami, które ciągną renifery? Jak to się dzieje, że mieści się w kominie, i jak udaje mu się dostarczyć wszystkie zabawki w jedną zimową noc? Wydana po raz pierwszy w 1902 r. opowieść zaczyna się w chwili, gdy nimfa leśna znajduje porzucone w lesie niemowlę. Dorastające pośród mitycznych leśnych stworzeń dziecko uczy się, jak pokonywać zło, i u progu dojrzałości odkrywa, jak powrócić do świata ludzi. Wtedy to postanawia obdarowywać prezentami i dzielić się miłością ze swoimi współbraćmi. L. Frank Baum, autor Czarnoksiężnika z Krainy Oz, stworzył porywający wyobraźnię czytelnika, pełen uroku i fantazji świat, zamieszkiwany przez wyjątkowe i wzbudzające sympatię postaci.

Książkowe Przeboje na Święta!

TOP 10

- „Wieczór taki jak ten”
Gabriela Gargaś
- „Śnieżna siostra”
Maja Lunde
- „Wigilia pełna duchów”
zbiór opowiadań
- „Iskierka nadziei”
Anna Szczęśna
- „Szczęście z piernika”
Tomasz Betcher

- „Niezwykły Święty Mikołaj”
Sven Nordqvist
- „Dobranocki na Gwiazdkę”
Paweł Beręsewicz
- „Pod tym samym niebem”
Katarzyna Kielecka
- „Dziennik Noel”
Richard Paul Evans
- „Uwierz w Mikołaja”
Magdalena Witkiewicz

*Zapraszamy do Biblioteki
w Dopiewie, Dąbrówce,
Konarzewie i Skórzewie.*



Malwina w Nowym Jorku



Malwina Jasińska, mieszkanka Dąbrowy wystąpiła w Carnegie Hall, wzięła udział w międzynarodowym konkursie muzycznym Golden Classical Music Awards odbywającym się w Nowym Jor-



ku. To konkurs internetowy, uczestnicy umieszczają swoje nagranie na portalu internetowym YouTube. Po zapoznaniu się z nagraniami młodych muzyków z całego świata, komisja konkursowa wyłania grono zwycięzców, którzy w nagrodę zapraszani są do udziału w koncercie w prestiżowej sali koncertowej Weill Recital Hall mieszczącej się w słynnej Carnegie Hall.

Nagranie mieszkanki gminy Dopiewo zostało wysoko ocenione przez komisję, która przyznała jej Pierwszą Nagrodę. Malwina została zaproszona do udziału w koncercie laureatów, który odbył się 5 listopada 2019 r.

Do Nowego Jorku Malwina pojechała ze swoją nauczycielką fortepianu i rodzicami kilka dni przed koncertem. Potrzebowała kilku dni na dostosowanie się do innej strefy czasowej, ponieważ koncert zaplanowano na godzinę 19:30 czasu nowojorskiego. W Polsce jest to godzina 1:30 w nocy.

- Zatrzymaliśmy się na Brooklinie,



skąd razem ze swoją nauczycielką i tatą dojeżdżaliśmy do centrum Nowego Jorku, w okolicy Times Square, na salę gdzie



odbywaliśmy ćwiczenia z pianinem, które trwały 2 godzinny dziennie – mówi Malwina, laureatka konkursu.

W konkursie startują muzycy w wielu kategoriach wiekowych i grający na różnych instrumentach, w dwugodzinnym koncercie laureatów brało udział wielu wykonawców z całego świata. Każdy miał około pięciu minut na zaprezentowanie swojego programu. Sala, w której odbywał się koncert jest wyjątkowo pięknym miejscem ze wspaniałą historią. Koncert w niej to dla Malwiny wielkie wyróżnienie oraz źródło motywacji do dalszej pracy.

Malwina jest uczennicą czwartej klasy w Szkole Podstawowej im. Astrid Lindgren w Dąbrowie. Jednocześnie uczęszcza do czwartej klasy w Samorządowej Szkole Muzycznej w Tarnowie Podgórnym, gdzie uczy się grać na fortepianie.

Gmina Dopiewo dofinansowała wyjazd młodej artystki do Stanów Zjednoczonych.

Tekst i fot. Szymon Jasiński
Malwino, Duma nas rozpieira. Wkońcu jesteś mieszkanką Gminy Dopiewo. Gratulujemy!



Jazzbandowe Andrzejki

Koncert zespołu „Happy Jazz Band” wypełnił w „Andrzejki” po brzegi w El pueblo w Dąbrówce. Goście mogli posłuchać i pobawić się przy standardach jazzowych i swingowych. 13-osobowy band zagrał najbardziej znane utwory Franka Sinatry, Louisa Armstronga i Glena Millera. Nie zabrakło atrakcji w postaci konkursów muzycznych z nagrodami.

Wydarzenie zorganizowała Fundacja Promocji Kultury i Sztuki „SolArte”.

Koncert został współfinansowany z budżetu Gminy Dopiewo.

*Tekst i fot. Wojciech Kowalewski,
Fundacja SolArte*



Z Maryją w nowe czasy



Przez niemal tydzień, od 7 do 13 grudnia wszystkie parafie naszej gminy (Skórzewo, Dąbrówka, Zakrzewo, Dopiewo i Konarzewo), w strukturach kościelnych należące go dekanatu komornickiego, przeżywały nawiedzenie obrazu Matki Boskiej Częstochowskiej.

Nawiedzenie Jasnogórskiej Ikony trwa w polskich kościołach od 62 lat, gdy Prymas Wyszyński przygotowywał

obchody 1000-lecia Chrztu Polski. W starszych parafiach naszej gminy było to drugie nawiedzenie, po poprzednim, które miało miejsce przed ponad 40 laty (w 1977 r. w Skórzewie i 1978 r. w Dopiewie i Konarzewie). Dla parafii nowych (Zakrzewo) i najnowszych (Dąbrówka) było to pierwsze nawiedzenie. Dla wszystkich jednak było to wydarzenie niezwykle, epokowe, pokoleniowe. Nawiedzenie

gromadziło tłumy rozmodlonych ludzi, duchowieństwo związane z naszymi parafiami i biskupów. W każdej z parafii miało ono podobny przebieg i trwało jedną dobę (z wyjątkiem Skórzewa, gdzie były to dwie doby).

Spotkanie z Maryją w Jasnogórskim Wizerunku rozpoczynało się około 17.30 od uroczystej procesji z obrazem na ramionach. Po wniesieniu ikony do świątyni następowało powitanie przez proboszcza i przedstawicieli parafii, a po nich Msza święta pod przewodnictwem biskupa. Ważnym wydarzeniem był Apel Jasnogórski o 21.00, prowadzony przez ojca Dariusza, paulina - kustosa obrazu nawiedzenia. Podczas całonocnego czuwania modlitewnego ani przez chwilę nie brakowało wiernych, nawet późno w nocy i nad ranem. Odprawiana w świątyniach o północy Msza św. gromadziła kapłanów niegdyś posługujących w naszych parafiach i pochodzących z nich. Godziny przedpołudniowe gromadziły na modlitwie przed Częstochowskim Obrazem Maryi dzieci naszych szkół (część z nich przeżywała rekolekcje szkolne), a także ludzi chorych i w podeszłym wieku, dla których organizowano specjalne nabożeństwa.

Wreszcie około 16.00 rozpoczynało się pożegnanie łaskami słynącego obrazu Nawiedzenia, a godzinę później samochód - kaplica zabierał Obraz do



kolejnej parafii.

Oprócz kościołów parafialnych naszej Gminy, nawiedzenie objęło także krótkie zatrzymanie samochodu-kaplicy opodal miejsca, gdzie ma powstać niebawem druga parafia w Skórzewie oraz wizyty na kilkadziesiąt minut modlitwy w kaplicach należących do parafii konarzewskiej - w Lisówkach i w Dopiewcu.

Nawiedzenie to wydarzenie religijne, czytelne dla ludzi wierzących, niezrozumiałe zapewne dla niewierzących i wyznawców innych religii.

Jednak na czas, w którym w naszych parafiach gościł łaskami słynący Obraz Matki Bożej, zmienił się wygląd naszych miejscowości. Pojawiły się na ulicach nie tylko świąteczne iluminacje, ale flagi, kolorowe proporczyki, banery, iluminacje świątyń, palące się świece i znicze.



To wszystko był znak nowych czasów, w których żyjemy, a w które wiara może wnieść radość, pozwolić pogodniej patrzeć na życie.

Nasze nawiedzenie miało miejsce w 40 lat po poprzednim. W pierwszym

uroczystości te odbyły się w ponad 7 tysiącach parafii. Obecnie jest w Polsce ponad 10,5 tysiąca parafii katolickich, kolejnego nawiedzenia możemy spodziewać się za więcej niż pół wieku.

*ks. Krzysztof Różański
Proboszcz Parafii p.w. św. Marcina i*

*św. Piotra w Okowach
w Konarzewie*

parafiakonarzewo.pl

*Fot. Archiwum Parafii w Konarzewie
/ Sławomir Kaczmarek. ks. Tomasz
Rogiziński, Wojciech Michalak.*

Święta w Parafiach

Podajemy informacje, dotyczące Świąt Bożego Narodzenia w Parafiach, do których przynależą mieszkańcy Gminy Dopiewo.

Dąbrówka

Parafia rzymsko – katolicka pw. św. Urszuli Ledóchowskiej w Dąbrówce.

- Pasterka o godz. 22.00 i 24.00.
- I dzień świąt - Msze św. godz. 10.00, 11.30, 12.45
- II dzień świąt - Msze św. godz. 8.30, 10.00, 11.30, 12.45, 18.00

Zakrzewo

Parafia rzymsko – katolicka pw. Najświętszej Maryi Panny Królowej Korony Polskiej w Zakrzewie.

- Pasterka o godz. 24.00
- I dzień świąt - Msze św. godz. 9.00 i 11.00
- II dzień świąt - Msze św. godz. 9.00 i 11.00

Skórzewo

Parafia rzymsko – katolicka pw. św. Marcina i św. Wincentego Męczennika w Skórzewie

- Pasterka o godz. 22.0 i 24.00
- I dzień świąt - Msze św. godz. 9.30, 11.00 i 12.30
- II dzień świąt - Msze św. tak jak w niedziele

Konarzewo

Parafia Rzymskokatolicka pw. św. Marcina i św. Piotra w Okowach w Konarzewie.

- Pasterka o północy
- I dzień świąt - Msze św. o godz. 8.00, 10.30, 12.00
- II dzień świąt - Msze św. o godz. 8.00, 10.30, 12.00, 18.00
- W obu dniach świąt o godz. 15.00 - Kolędowanie z dziećmi

Dopiewiec - Kaplica:

- Pasterka o godz. 22.00
- I dzień świąt - Msza św. o godz. 9.30
- II dzień świąt - Msza św. o godz. 9.30

Lisówki DPS

- I dzień świąt - Msza św. o godz. 9.30
- II dzień świąt - Msza św. o godz. 9.30

Konarzewo

Parafia rzymsko – katolicka pw. św. Marcina i św. Piotra w Okowach w Konarzewie.

- Pasterka o północy

Dopiewiec - Kaplica

- Pasterka o godz. 22.00

Dopiewo

Parafia rzymsko – katolicka pw. Nawiedzenia Najświętszej Marii Panny w Dopiewie

- Pasterka o północy, z koncertem Orkiestry Dętej Gminy Dopiewo
- I dzień świąt - Msze św. o godz. 10.30 i 12.00
- II dzień świąt - Msze św. tak jak w niedzielę

Pokrzywnica

Parafia św. Rity w Lusówku

- Pasterka o godz. 21.00 i 24.00
- I dzień świąt - Msze św. godz. 8:00 10.00, 11.30

- II dzień świąt - Msze św. godz. 8.00, 10.00, 11.30
- 31. 12 - godz. 16:30

Niepruszewo

Parafia rzymsko – katolicka pw. św. Wawrzyńca w Niepruszewie

- Pasterka o północy

Więckowice

- Kaplica: Pasterka o godz. 22.00

Opracowała Beata Spychala

Jarmark Świąteczny w Dopiewie



Z roku na rok „Wielkie Ubieranie Choinki” przyciąga do Dopiewa coraz liczniejszą rzeszę entuzjastów Świąt Bożego Narodzenia. Dlaczego? Bo tu jest ten klimat, mnóstwo atrakcji i niespodzianek.

Tradycyjnie podczas wydarzenia można było zrobić przedświąteczne zakupy na „Jarmarku Świątecznym”, gdzie prym wiodły ozdoby świąteczne - wieńce, stroiki, bombki i słodycze, ale było też . rękodzieło, książki, zabawki, miód i wszelkiego rodzaju pyszności, których można było spróbować na miejscu. Swoje stoisko, ze strefą animacji, miał m.in. Urząd Gminy Dopiewo, który



zachęcał dzieci do noszenia odbłasków w jesienno – zimowej drodze do szkoły i ze szkoły, a dorośli do udziału w szkoleniach z kompetencji cyfrowych.

Wśród urządzeń rozrywkowych nie zabrakło „górkę” po której, bez względu na to, czy śnieg pada,

czy nie, można było zjeżdżać na pontonowych saniach. A śnieg padał wbrew termometrowi, bo na pełnych obrotach pracowały armaty śniegowe.

Łatwo było dać ponieść się marzeniom i – korzystając z „Poczty Świętego Mikołaja” - złożyć listowne zamówienie na prezent. Każdy, bez względu na wiek, chciał – choć na chwilę - przenieść się do krainy mrozu, gdzie pachnie Świętami Bożego Narodzenia. Skrzynka mieściła się przy „Zagrodzie Świętego Mikołaja”, która wpisała się na stałe w lokalną tradycję. Selfie z Mikołajem lub Śnieżynką z reniferami w tle – to jest to! A one pasły się obok, nic sobie nie robiąc z obłęzenia, spokojnie

przezuwając skompresowane arktyczne porosty, od czasu do czasu podskubując trawę z dopiewskiej polany.

Przez cały dzień na scenie pod wiatą można było podziwiać artystów, którzy prezentowali talenty taneczne, wokalne i teatralne. Zarówno lokalnych, jak i o sławie wykraczającej poza granice regionu. Można było posłuchać piosenek i kolęd, m.in. w wykonaniu przedszkolaków z Konarzewa i Dopiewa, uczestników warsztatów Lokalnej Strefy Kultury „El



Pueblo, śpiewaków Chóru Gminy Dopiewo „Bel Canto” i muzyków Orkiestry Dętej Gminy Dopiewo. Rozgrzewające właściwości miały układy choreograficzne tancerek Karoliny Kuźlak, a także grup z „Activus Taniec i Fitness”.

Momentem kulminacyjnym było odpalenie stojącego na środku placu bożonarodzeniowego drzewka, które wcześniej każdy mógł przyozdobić własnoręcznie. Wtyczkę sznura choinkowego oświetlenia połączył z gniazdkiem Wójt Gminy Dopiewo – Adrian Napierała. Nikt nie miał złudzeń, że wielkimi krokami zbliżają się idą święta! Jak choinka rozbłysła, w powietrze wystrzelono confetti i zaiskrzyły się zimne ognie, które elfy rozdały wcześniej uczestnikom wydawnia.

Nowością był w tym roku korowód,



który o godz. 17.00 wyruszył spod biblioteki na plac. Jego uczestnicy maszerowali przy dźwiękach świątecznych przebojów i polskich kolęd. Paradę poprowadził wielki smoczy renifer, któremu asystowały elfy. Dobosz wyznaczał tempo. W oświetlonym ledowym łańcuchem, zabytkowym fiacie 125p jechał Święty Mikołaj, obok szły baśniowe postacie na szczudłach, a za nim - na platformie wozu przedstawiciele Czytałek Opalek,



gminne maskotki Dop i Ewo oraz Wójt, w towarzystwie Elżbiety Nowickiej, dyrektor Gminnej Biblioteki i Centrum Kultury, organizatora wydarzenia. Za nimi szli muzycy Orkiestry Dętej Gminy Dopiewo. Korowodowi towarzyszyły szpalery widzów, którzy radośnie witali mijających ich gości.

Po oficjalnym „świątecznym powitaniu, na polanie wystąpiła „Gwardia Gryfa”, która – tańcem, z flagami i szar-

fami - opowiedziała publiczności bajkę. Nie tylko dzieci urzekł „Zimowy koncert Stwora Głodomora”. Aktorzy i ich sympatyczne lalki wzbudzały zachwyt dzieci i rodziców. Całość zwieńczyło niesamowite show teatru ognia.

Adam Mendrala
fot. Urząd Gmin Dopiewo /
Michał Juskowiak, Adam
Mendrala, Milena Wolna

Mikołajki Promyków

Podtrzymujemy tradycję. Z okazji Mikołajek wyjechaliśmy 6 grudnia do Dymaczewa - pięknej, malowniczej miejscowości, położonej nad jeziorem.

Świąteczne piosenki w tle, gorący żurek, pyszny bigos, wyśmienita kiełbasa z grilla i wspólna zabawa przy ognisku przeniosły nas w magiczny klimat świąt,

zdjęcia, do których chętnie będziemy wracać. Niestety wszystko co piękne i dobre szybko się kończy. Szczęśliwi i uśmiechnięci wróciliśmy do domów.

Tego dnia obchodziliśmy również imieniny i urodziny naszego uczestnika, Mikołaja Lambryczaka. Wspólnie zaśpiewaliśmy naszemu solenizantowi



To szczególnie dla nas dzień, na który z utęsknieniem wszyscy czekamy.

Przez cały dzień towarzyszyła nam świąteczna aura, a nasze głowy zdobiły "mikołajkowe" czapki. Pod ogromnym wigwam czekało na nas: ognisko, pyszne placki, herbata i kawa. Za oknami zabrakło śniegu, ale nam nastrój świąteczny towarzyszył od pierwszych chwil.

rozgrzewając nasze ciała i serca. Zgodnie z tradycją, jak co roku, gościliśmy Świętego Mikołaja, który prowadził dla nas spotkanie, a na zakończenie obojętnie wręczył wszystkim duże torby pełne słodkości. W tym roku byliśmy chyba wyjątkowo grzeczni gdyż prezenty były wspaniałe i bardzo hojne. Miło spędzony czas uświetniły nam wspólne

sto lat, życząc mu dużo zdrowia i uśmiechu na każdy dzień.

*Karolina Jurga, Zastępca
Kierownika WTZ
Stowarzyszenia „Promyk”*

*Jacek Szwed, Uczestnik
WTZ w Konarzewie*

Fot. Arch. WTZ „promyk”

Jasełka w Więckowicach



Czas oczekiwania na Boże Narodzenie należy do najpiękniejszych w roku, dlatego 6 grudnia w Zespole Szkolno-Przedszkolnym w Więckowicach mogliśmy obejrzeć świąteczne przedstawienie. Tradycyjnie w jeden z grudniowych wystawianych są tam Jasełka.

Jak zwykle mogliśmy liczyć na dużą frekwencję, zaproszeni zostali również goście: wójt Gminy, pani sołtys, ksiądz proboszcz. Na początku uroczystości mogliśmy wysłuchać świątecznych życzeń i ciepłych słów od zaproszonych, co

zapewne dodało otuchy występującym.

Jak zwykle w świąteczny klimat wprowadziła wszystkich piękna dekoracja z żywymi choinkami i mnóstwem światełek.

Jak co roku dzieci z przed-

szkola i uczniowie ze szkoły połączyli swoje siły by stworzyć biblijną opowieść – tym razem na góralską nutę. Mogliśmy wspólnie pokoleńdować, gdyż w przedstawieniu wykorzystana była muzyka śpiewana i grana na żywo, co zawsze cieszy się dużą aprobatą ze strony widzów.

Pani dyrektor szkoły podziękowała uczniom i nauczycielom za przygotowanie uroczystości i złożyła wszystkim przybyłym serdeczne życzenia.

Świąteczne przedstawienia w Więckowicach łączą pokolenia ponieważ przychodzą na nie całe rodziny, by wspólnie cieszyć się tym radosnym czasem.

Po jasełkach odbył się coroczny kiermasz bożonarodzeniowy. W tym roku każda klasa przygotowała swoje





stanowisko z własnoręcznymi wyrobami. I tu znowu piękna inicjatywa, gdyż w przygotowanie kiermaszu zaangażowani byli rodzice uczniów i wspólnie tworzyli produkty na sprzedaż. Kupić można było naprawdę wiele: własnoręcznie wyrabiane kosmetyki, pachnące świętami mydélka, pomarańczowe galaretki, przetwory, piernikowe domki, świąteczne ozdoby i wiele innych wspaniałości. Na pewno nikt nie wyszedł z pustymi rękami bo uczniowie, którzy na ten wieczór zamienili się w sprzedawców dawali z siebie wszystko.

Po takim wprowadzeniu bożonarodzeniowego klimatu całe Więckowice czekają już z niecierpliwością na wigilijny wieczór. Oby to był piękny czas dla wszystkich rodzin, który zapoczątkuje udany i obfity w radość nowy rok. Tego z całego serca wszystkim życzymy.

Paulina Ciszevska
Fot. Maciej Miś
Fotografia



Koncerty Kołéd Orkiestry Dętej

Orkiestra Dęta Gminy Dopiewo zaprasza mieszkańców do wspólnego kołédowania. „Koncerty Kołéd” odbędą się w:

- Kościele w Dopiewie – 24.12.2019 r. - Pasterka, , o północy.
- Kościół w Konarzewie 29.12.2019 r. o godz. 15:00
- Kościół w Skórzewie 5.01.2019 o godz. 18:00.

Krzysztof Zaremba, Kapelmistrz Orkiestry Dętej Gminy Dopiewo

Kołédowanie z Chórem

Chór Gminy Dopiewo zaprasza na „Koncerty Kołéd”:

- 29.12.2019 r. Kościół w Niepruszewie, po Mszy o godz. 11.00,
- 6.01.2019 r. Kościół w Zakrzewie, po Mszy o godz. 11.00,
- 11.01.2019 r. Kościół w Konarzewie, godz. 18.00,
- 12.01.2019 r. Kościół w Skórzewie, godz. 18.00,

- 18.01.2019 r. Kościół w Dopiewie, godz. 18.00 - „Kołédujmy Panu”,
- 18.01. 2019 r. Szpital w Puszczykowie godz. 10.00 .

Elżbieta Węgielewska,
Dyrygentka Chóru
Gminy Dopiewo „Bel Canto”

Koncert Gwiazdkowy z Galą Sportu



Księżnej Dąbrówki” i herb Gminy Dopiewo. Zanim głos w imieniu samorządu Gminy Dopiewo zabrał Wójt - Adrian Napierała, publiczność obejrzała teledysk podsumowujący działalność GOSiR Dopiewo. O 20-letnim dorobku GOSiR Dopiewo opowiedział dyrektor - Marcin Napierała. Obydwoj podkreślali dynamikę rozwoju gminy i gminnego sportu w minionym 20-leciu, zwracając uwagę na sporto-

„Koncert Gwiazdkowy Gminy Dopiewo” miał w tym roku wyjątkowy charakter. Połączony był z „Galą Sportu z okazji 20-lecia Gminnego Ośrodka Sportu i Rekreacji w Dopiewie”. Oprócz uczty muzycznej i świątecznego nastroju, jego uczestnicy poznali „sportową twarz” Gminy Dopiewo, organizatorów gminnego sportu, przedstawicieli klubów, stowarzyszeń, fundacji i autorów inicjatyw sportowych, wśród których większość to mieszkańcy gminy Dopiewo.

Świątecznymi rytmami wchodzących na widownię witało trio dęte „Golden Collective”, które oprawiało także muzycznie całą galę, pierwszą część wydarzenia. Wstępem do gali był pokaz „Logo Show Mimezeis Art”. Dwoje artystów, wprawnymi w ruch świetlnymi nunczako, wyczarowywało przed oczami widzów wielobarwne abstrakcyjne obrazy, które zmieniały się w logotypy GOSiR-u, „Owocowej Plaży”, „Biegu o Koronę

we potrzeby dynamicznie rozwijającej się wspólnoty samorządowej. W 1999 r. mieszkało w gminie Dopiewo 10 tys. mieszkańców, obecnie liczy ona ponad 27 tys. Z gminy typowo rolniczej, stała się domem wielu migrantów, z Poznania, ale i z odległych stron Polski. Dbalność o te potrzeby znajduje się w kompetencji GOSiR Dopiewo. Nie jest to zadanie łatwe w czasach „mody na sport”.

Wiele radości, dostarczyło pracownikom GOSiR wręczenie podziękowań przez władze samorządowe. Otrzymali wszyscy pracownicy dopiewskiego GOSiR-u. Dyrektor odebrał ponadto okoliczno-



ściową rzeźbę, wykonaną specjalnie z tej okazji przez rzeźbiarkę Annę Perrek - Sobierajską. Statuetki otrzymały gminne kluby i organizacje sportowe, wolontariusze, partnerzy, sponsorzy i patroni.

Między dekoracjami na scenie dwukrotnie zaprezentowało się żeńsko - męskie „Duo Stilla”. Gimnastycy, mający w dorobku występy zagraniczne, zaprezentowali układy, które zdawały się przeczyć siłom grawitacji i granicom elastyczności ciał, przenosząc widzów w rejon, gdzie sport spotyka się ze sztuką.



Po części sportowej przyszedł czas na muzykę, ale i tutaj było co nieco sportu. Gwiazdą wieczoru był Mateusz Ziółko. Wokaliście udało się porwać publiczność - przede wszystkim przebojowością, bezpośredniością i dowcipem. Wykonał kilka własnych piosenek i sporo coverów, nie kryjąc sympatii do repertuaru Queen.

Artysta dwukrotnie bisował. Podczas koncertu nie zabrakło akcentu sportowego w postaci „We are the Champions”. Święteczną kropką nad i był polski evergreen - „Jest taki dzień” z repertuaru Skaldów.

Zaproszenie do udziału w wydarzeniu przyjęły dwie parlamentarzystki - sena-

tor Jadwiga Rotnicka i poseł Katarzyna Kretkowska. Obecni byli też wójtowie i burmistrzowie sąsiednich gmin, samorządowcy z Powiatu Poznańskiego, Poznania, województwa i Gminy Dopiewo.

Wydarzenie miało formułę otwartą - na widowni mógł zasiąść każdy, kto wziął udział w konkursie „Bądź GIT z PIT!” - akcji, którą samorząd od kilku lat zachęca mieszkańców do składania deklaracji podatkowej Gminy Dopiewo jako miejsca zamieszkania. Dzięki temu co roku przybywa do budżetu Gminy kilka milionów złotych. Można więc budować, ale i proponować bogatszą ofertę kulturalną, oświatową i sportową.

Adam Mendrala

fot. Urząd Gminy Dopiewo / B. Spychała, I. Kostyk, M. Wolna, M. Juskowiak i A. Mendrala

Sukcesy Bobrów

Mocny koniec roku

Koniec roku dla drużyny Brave Beavers to początek sezonu halowego, czyli mocna przygotowania do Halowych Mistrzostw Polski, które odbywają się w lutym. W 2020 r. zespół z Dopiewa zagra w pierwszej lidze na koniec poprzedniego sezonu.

Złoty Talerz

Na przełomie listopada i grudnia Bobry zagrały w piątej zimowej edycji turnieju „Ależ Talerz” w Płocku. Dwa dni pełne emocji na płockiej Orlen Arenie przeleciały nam niczym dysk - z jednego na drugi koniec boiska.

Pierwszy dzień to zwyczajowo faza grupowa. Brave Beavers rozegrały 3 mecze, z czego 2 bez większego problemu wygrały. Jeden, niestety, po zaciętej walce przegrały.

Drugi dzień to dokończenie fazy grupowej. Kolejne wygrane spowodowały, że z grupy „Bobry” wyszły na drugim miejscu. W ćwierćfinale spotkaliśmy się z drugą częścią naszego zespołu, czyli Nine Hills Chelmnno. Wygrana otworzyła nam drogę do półfinału z RJP Warszawa. Mecz wlotów i upadków, średnio



co 4 minuty inna drużyna stawała się liderem. Ostatecznie to dopiewanie wygrali 19-18, awansując do finału, w którym spotkali się z inną drużyną z Warszawy - „Mujahedinami Dysku”, z którymi przegrali wcześniej podczas rozgrywek w grupie.

Porażka poprzedniego dnia zmotywowała „Beaversów”. Widzowie mogli podziwiać w ich wykonaniu festiwal emocji - spektakularnych przejść dysku i zdobytych punktów. Ostatecznie finał zakończył się wynikiem 23-24 dla „Brave Beavers”.

Komplet zwycięstw w lidze

Pierwsza kolejka „Warszawskiej Ligi Ultimate” za „Bobrami”. Bez większego

wysiłku startują w tym roku w kategoriach „men” i „women”, co oznacza że podzielili zespół na dwa, biorąc pod uwagę płęć.: w jednym grają wyłącznie dziewczyny, a w drugim chłopcy. Wszystko po to, aby po połączeniu sił powstał jeszcze mocniejszy zespół „mixed” Bobrów z Dopiewa.

Każda z drużyn zagrała 4 mecze. Chłopcy intensywnością i wolą walki do samego końca pokazali, że są zupełnie inną drużyną i nie pozwolili nacieszyć się przeciwnikom, zgarniając im każde zwycięstwo sprzed nosa.

Dziewczyny pojechały zdobyć przede wszystkim doświadczenie i to z pewnością im się udało, mimo że nie wygrały. Ich motywacja z pewnością zaskoczy przeciwników w następnej kolejce - 2 dni przed świętami.

Sukcesy ostatnich wyjazdów są efektem pracy nowego pierwszego trenera „Brave Beavers Dopiewo” - Adama Łepaka, pod którego skrzydłami zespół trenuje od 1 października 2019 r.

Wyjazd był dofinansowany ze środków publicznych gminy Dopiewo

*Michał Juskowiak
fot. Arch. Brave Beavers*

GKS

Bardzo interesująca była runda jesienna w rozgrywkach V ligi. U progu nowego sezonu 2019/20 zespół GKS dość mocno zmienił swoje oblicze. Powstał nowy sztab szkoleniowy, pod kierunkiem trenera Łukasza Berczyńskiego. Do składu powołano aż 11 debiutantów, spośród których aż dziewięciu to juniorzy, dla których start w GKS-ie był jednocześnie debiutem w rozgrywkach seniorskich. Dzięki wsparciu doświadczonych zawodników i świetnej atmosferze zdobyli oni cenne doświadczenie, które z pewnością zaprocentuje już wiosną, podnosząc znacznie rywalizację o miejsce w podstawowym składzie, a co za tym idzie jakość gry zespołu. Dodatkowym atutem jest drużyna juniorów GKS, którą wcześniej prowadzili trenerzy Łukasz i Mariusz w barwach „Korony” Zakrzewo. Regularnie gra na szczeblu ligi wojewódzkiej daje możliwość rozwoju zawodnikom, którzy nie są jeszcze gotowi do gry w zespole seniorskim.

W rozgrywkach ligowych i pucharowych na boisku pojawiło się blisko trzydziestu zawodników. Miejsce w składzie potrafili wywalczyć sobie 17-latkowie: Bogacz, Makowski i wychowanek GKS-u 16 – letni Jakub Królik. Liderami drużyny byli jesienią



doświadczeni Ratajski i Goiński. Bardzo wysoką formę prezentował Borowiak. Najskuteczniejszym zawodnikiem był Stawiarski, który zdobył 8 goli. Przez długi okres drużyna była liderem rozgrywek, grając widowiskowo i skutecznie. Brakowało, zwłaszcza w końcowej fazie rozgrywek, kluczowych graczy Halasza i Kosickiego, ze względu na kontuzje. Na półmetku rozgrywek drużyna zajmuje drugie miejsce, co nie odzwierciedla ambicji zespołu, który wiosną zamierza walczyć o zwycięstwo w każdym meczu ligowym. Zagwarantować to ma solidna praca podczas zimowych przygotowań, które rozpoczną się 10 stycznia. Zespół rozegra blisko dziesięć gier kontrolnych i weźmie udział w turnieju halowym z okazji WOŚP w sąsiednich Komornikach

- 12 stycznia 2020 r.

Coraz większa rola młodzieży w drużynie seniorów cieszy tym bardziej, że Akademia Piłkarska GKS Dopiewo przeszła pełny proces certyfikacji i oficjalnie otrzymała SREBRNĄ GWIAZDKĘ PZPN – przyznaną akademiom piłkarskim. Znajduje się w gronie 145 akademii z całej Polski, jest jedną z czterech w Wielkopolsce i jedyną w Gminie Dopiewo z odznaczeniem tej rangi. To dla klubu wyróżnienie ale jednocześnie mobilizacja do jeszcze większej pracy – tak by przynosić jak najwięcej radości sympatykom futbolu w naszej lokalnej społeczności.

Katarzyna Leśniczak

Fot. Arch. GKS Dopiewo

Empi z brązem

Na matach Pucharu Polskiej Unii Karate, który odbył się 24.11.2019 r. w Krotoszynie, pojawiło się blisko 400 zawodników z 55 klubów z całej Polski. Klub Karate EMPI reprezentowało pięciu miłośników sztuk walki: Adam Szwedziński, Filip Tierling, Bartosz Komsta, Mateusz Samól, Tomasz Stefańczyk. Był to jeden z turniejów rankingowych do kadry Polskiej Unii Karate. Nasi zawodnicy walczyli ze zmiennym szczęściem. Udało im się zdobyć 1 brązowy medal w kumite drużynowym juniorów.

Konkurencje indywidualne:

- Tomasz Stefańczyk – kumite in-

dywidualne juniorów – 68 kg (19 zawodników): 2 walki wygrane, 2 walki przegrane – 5 miejsce,

- Mateusz Samól – kumite indywidualne juniorów – 68 kg (19 zawodników): 2 walki przegrane – 7 miejsce,
- Bartosz Komsta – kumite indywidualne juniorów – 76 kg (10 zawodników): 1 walka przegrana,
- Filip Tierling – kumite indywidualne młodzików – 50 kg (29 zawodników): 2 walki wygrane, 1 przegrana przez wskazanie sędziowskie 3:2
- Adam Szwedziński – kumite indywidualne młodzików – 40 kg (9 za-

wodników): 1 walka przegrana przy remisie 1:1 (przeciwnik pierwszy zdobył punkt).

Konkurencje drużynowe:

- Stefańczyk, Samól, Komsta – 3 miejsce
- Tierling, Szwedziński – 5 miejsce (walczyli tylko w 2 osoby na 3)

Przed nami kolejne cenne punkty do rankingu, doświadczenia i turnieje.

Grzegorz Michalik

Kluby Karate EMPI

www.empi.pl

klubykarateempi@gmail.com



Wesołych Świąt

Szczęśliwego Nowego Roku



Gmina Dopiewo jest na portalach społecznościowych.
Nasze profile to:
Facebook: Gmina Dopiewo - strona oficjalna
You Tube: GminaDopiewo



polub nas



zobacz nas

Urząd Gminy Dopiewo
ul. Leśna 1c
62-070 Dopiewo
www.dopiewo.pl