

w numerze m.in.:

Zagłosuj w DBO ··· Nowe tereny inwestycyjne ··· Witaj szkoło!



czas

DOPIEWA

Nr 83, sierpień 2020

ISSN 2084-1086

www.dopiewo.pl

Biuletyn Informacyjny Urzędu Gminy Dopiewo



Dąbrowa ● Dąbrówka ● Dopiewiec ● Dopiewo ● Drwęsa
Fiatkowo ● Glinki ● Gołuski ● Joanka ● Konarzewo ● Lisówki
Pałędzie ● Podłożyny ● Pokrzywnica ● Skórzewo ● Trzciel
Więckowice ● Zakrzewo ● Zborowo ● Żarnowiec

GMINA DOPIEWO





Szanujmy wspomnienia i siebie nawzajem



Lato zachęca do fotografowania. Chętniej o tej porze roku chwytny za fotoaparat i robimy zdjęcia z wycieczek, urlopu, podróży. Dziś fotografem może być niemal każdy, bo niemal każdy nosi

Poskładane z Waszych wspomnień pocztówki publikujemy obok, życząc wszystkim Czytelnikom „Czasu Dopiewa” jak najszybszego powrotu do normalności, tej przedkoronawirusowej. Nic tak nie przywołuje wspomnień i przeżyć, jak zdjęcia. Dlatego zachęcamy do pstrykania przez cały rok i powracania do tych obrazkowych wspomnień. Jak w znanej piosence Skaldów „Szanujmy wspomnienia, smakujmy ich treść, naucmy się je cenić”.

Utkwiło mi w pamięci wspomnienie z początku wakacji: krótko przed wyborami Premier wieszczył szybką perspektywę wy-

TymCzasem
Adam Mendrala, Redaktor
Naczelny, Kierownik Referatu
Promocji i Rozwoju Gminy
Fot. Uczestnicy
konkursów fotograficznych



przy sobie telefon z wbudowanym aparatem fotograficznym, więc łatwiej nam ulec fotograficznej namiętności.

Wykorzystując tę słabość zaprosiliśmy niedawno mieszkańców Gminy Dopiewo, za pośrednictwem naszego profilu na Facebooku „Gmina Dopiewo – strona oficjalna”, do wysyłania zdjęć z wakacji. Tematyka konkursów była różna. Część otrzymanych fotek dotyczyła rowerowych eskapad, zęść – wspomnień z wakacji. Poskładaliśmy z nich wakacyjne kartki, przypominające te, które dawniej wysyłało się pocztą z wyjazdów rodzinie lub znajomym, łącząc na odwrocie własnoręcznie skreślone pozdrowienia.

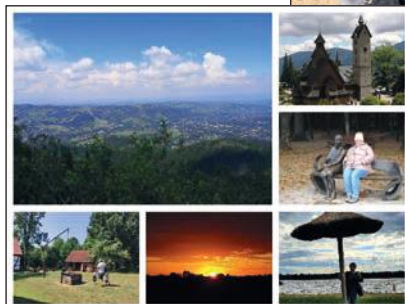

ścia z epidemii. Koronawirus miał być w odwrocie i nie mieliśmy już się go bać. Jednak koronawirus się nie wycofał, z premedytacją oszukał Premiera, bo dzienna liczba zakażonych od tamtego ogłoszenia niemal się potroiła. Dziś zamiast 300 przypadków, mamy ich w Polsce około 900 każdego dnia. Nikt już tak optymistycznie nie rysuje poepidemicznej przyszłości. W sprawach medycznych lepiej wierzyć praktykującym lekarzom i to wirusologom niż politykom.

Wszyscy za bardzo oswoiliśmy się z towarzystwem koronawirusa. Mniej emocjonujące są dla nas medialne przekazy i zwykające słupki statystyk. Sami łapiemy się także na tym, że skracamy dystans społeczny i czas mycia rąk. Zapominamy o naciąganiu maseczki na nos (pozostawiając ją na ustach) i o konieczności zastępowania podczas przywitań dłoni łokciem. Raporty mówią, że nie robimy dobrze. Zdaje się, że koronawirus nie tylko Premiera, ale i nas trochę oszukał. Na pewno nie powiedział jeszcze ostatniego słowa.



Biuletyn Informacyjny Urzędu Gminy Dopiewo

Wydawca, redakcja:

Urząd Gminy Dopiewo, ul. Leśna 1c
Tel. 61 814 83 31 w. promocja
czas@dopiewo.pl

Redaktor Naczelny:

Adam Mendrala

Materiały redakcyjne przyjmujemy w redakcji w godzinach pracy Urzędu Gminy w Dopiewie, pocztą tradycyjną i elektroniczną: czas@dopiewo.pl. Zastrzegamy sobie prawo do skracania i adu-stacji nadesłanych tekstów i listów.

Skład:

GWart Agencja Reklamowa
Grzegorz Wiza
os. Rzeczypospolitej 6, 63-200 Jarocin
tel. 609 807 095
biuro@gwart.pl

Druk:

Drukarnia Nowak Jarocin
63-200 Jarocin, ul. Poznańska 33
tel. 62 747 1737
biuro@dnj.pl

Za treść reklam i ogłoszeń nie odpowiadamy.

Numer wydany w wersji elektronicznej.

Prawa autorskie: Urząd Gminy Dopiewo
Wszelkie prawa zastrzeżone.



Czekamy na plony



Wydawać by się mogło, że w lipcu i sierpniu czas wolniej płynie, bo mamy lato, wakacje i niewiele się dzieje. Nic bardziej mylnego. Tak zwany „sezon ogórkowy” w naszej gminie nie istnieje. To okres żniw i zbioru plodów rolnych z pól. Wakacje nie oznaczają również przerwy w realizacji zaplanowanych inwestycji, którym letnia aura sprzyja.

Dożynkowo

Gmina Dopiewo, mimo upływu lat, zachowuje swój rolniczy charakter. Obecnie na polach praca wre. Wielu rolników zbiera to co urodziła ziemia. Gospodarstwa z terenu Gminy Dopiewo

w znacznej mierze przypominają bardziej firmy produkcyjne czy przedsiębiorstwa rolne niż gospodarstwa sprzed lat, choć prowadzone są przez rolników indywidualnych. Na terenie Gminy Dopiewo mamy do czynienia z rolnictwem wielkotowarowym i wysoko wyspecjalizowanym.

Pandemia spowodowała, że nie odbędą się u nas w tym roku pełnowymiarowe „Gminne Dożynki”. Pomimo zadowalających plonów rzepaku i zbóż, nie możemy, tak hucznie świętować, jak w poprzednich latach. Stałym punktem dorocznego Świę-

nizatorów zapraszam rolników Gminy Dopiewo na dożynkową mszę św., która odbędzie się 6 września o godzinie 14:00 w kościele parafialnym w Dopiewie. Mimo nadzwyczajnych „koronawirusowych” okoliczności, wierzę że plony zostaną zebrane przez naszych rolników bez przeszkód. Mam nadzieję, że dopisze pogoda i uda się wykonać wszystkie zaplanowane prace. Korzystając z okazji wszystkim rolnikom gratuluję zbiorów!

Proinwestycyjnie

W sierpniu tego roku miałem okazję uczestniczyć w niecodziennym wydarzeniu – otwarciu ronda, którego budowę sfinansował prywatny inwestor. Inauguracja miała symboliczny wymiar, ponieważ była swego rodzaju otwarciem drogi na nowe tereny inwestycyjne, które będą dla Gminy Dopiewo źródłem dodatkowych przychodów, służących zapewnieniu realizacji potrzeb naszej wspólnoty. Budowa tego ronda i aktywizacja pobliskich terenów gospodarczych to kolejny krok w kierunku zrównoważonego rozwoju naszej Gminy, która w ostatnich latach intensywnie rozwija się mieszkaniowo. Ważne jest, aby obok nowych osiedli mieszkaniowych, rozwijały



ta Plonów, jakie organizujemy z okazji dobiegających końca żniw - zarówno dla rolników, jak i wszystkich innych mieszkańców Gminy Dopiewo – są osadzone w tradycji polskiej wsi: korowód dożynkowy, obrzęd polegający na dzieleniu się chlebem, tańce i przyspiewki ludowe.

Dużą popularnością cieszy się też część festynowa, dostarczająca różnego rodzaju rozrywkę, na którą składają się liczne atrakcje dla młodszych i starszych, animacje, pokazy, występy i koncerty. Siłą rzeczy dzięki czynieniu będzie więc ograniczone. W imieniu wszystkich orga-

niów w gminie usługi i przemysł. Mam nadzieję, że dynamika rozwoju nowego terenu przebiegać będzie zgodnie z oczekiwaniami, czego życzę zarówno inwestorowi, jak i Gminie Dopiewo, bo to wpływy z podatków i miejsca pracy dla mieszkańców.

Początek września to nowy rok szkolny. W tym roku jego inauguracji towarzyszy więcej niewiadomych, wątpliwości i obaw – przede wszystkim o bezpieczeństwo. Z drugiej strony, po kilku miesiącach nauczania online wielu uczniom brakowało kontaktu i szkolnej normalności. Mam nadzieję, że ona wróci – oby jak najszybciej. Przygotowaliśmy gminne placówki do momentu otwarcia zgodnie z wytycznymi państwowymi. Życzę wszystkim uczniom i nauczycielom szkół sukcesów i zdrowia.

Adrian Napierała
Wójt Gminy Dopiewo



Relacja z XXI sesji Rady Gminy Dopiewo

XXI sesja Rady Gminy odbyła się 27 lipca 2020 r., radni podjęli 20 uchwał.

Plany miejscowe

Rada uchwaliła 3 miejscowe plany zagospodarowania przestrzennego (mpzp):

- w Skórczewie, w rejonie ulicy Batorowskiej, Arbuzowej i Miodowej - obszar opracowania miejscowego planu zagospodarowania przestrzennego stanowi powierzchnię około 17ha. Działki znajdujące się w granicach opracowania planu stanowią w zdecydowanej większości własności prywatne. W graniach obszaru objętego miejscowym planem ustala się przeznaczenie terenów pod zabudowę mieszkaniową jednorodzinną



wraz z układem komunikacyjnym dróg publicznych i dróg wewnętrznych;

- w Skórczewie, w rejonie ulicy Ks. Kozierowskiego dla części działki o nr ewid. 425/176 - przedmiotem opracowania planu było określenie zasad zagospodarowania terenu poprzez wprowadzenie terenów usług sakralnych i zieleni urządzonej oraz poprzez określenie parametrów i wskaźników kształtowania zabudowy w tym również zasad obsługi komunikacyjnej terenów objętych planem. Powierzchnia opracowania wynosi ok. 4,2 ha;
- w Skórczewie, w rejonie ulicy Biedronki i Pasikonika – plan ma na celu umożliwienie realizacji na działce nr 868 terenu zielonego, ogólnodostępnego dla mieszkańców osiedla. Zgodnie z ustaleniami Studium, dla terenu objętego planem określono kierunek zagospodarowania jako

tereny zabudowy mieszkaniowo usługowej (M1). Powierzchnia opracowania wynosi ok. 0,1 ha.

Radni przystąpili do sporządzenia kolejnych 5 mpzp:

- w Konarzewie, w rejonie ulicy Dopiewskiej i Młyńskiej - przedmiotem opracowania planu jest określenie zasad zagospodarowania terenu, poprzez wprowadzenie terenów rolniczej przestrzeni produkcyjnej oraz terenów łąk i zieleni naturalnej. Powierzchnia opracowania wynosi ok. 71,5 ha.
- w Trzcielinie, w rejonie ulicy Leśne Zacisze, Pułkownika Andrzeja Kopy, Łabędziej, Przepiórczej, Słowiczej i Żurawiej - przedmiotem opracowania planu jest określenie nowych zasad zagospodarowania terenu, poprzez określenie parametrów i wskaźników

kształtowania zabudowy. Zgodnie z ustaleniami Studium, dla terenu objętego przystąpieniem do opracowania planu określono kierunek zagospodarowania jako tereny zabudowy rezydencjalnej (M3). Powierzchnia opracowania wynosi ok. 21 ha.

- w Zakrzewie, w rejonie ulicy Długiej (część działki o nr ewid. 92/44) - przedmiotem opracowania planu jest określenie nowych zasad zagospodarowania terenu, poprzez określenie parametrów i wskaźników kształtowania zabudowy. Zgodnie z ustaleniami Studium, dla terenu objętego przystąpieniem do opracowania planu określono kierunek zagospodarowania jako tereny zabudowy mieszkaniowo-usługowej (M1). Powierzchnia opracowania wynosi ok. 1 ha.
- w Zakrzewie, w rejonie ulicy Sosnowej - przedmiotem opracowania

Uchwały - XXI sesja

Uchwały podjęte na sesji w dniu 27 lipca 2020 r.

Uchwała Nr XXI/266/20 w sprawie określenia zasad rozliczania tygodniowego obowiązkowego wymiaru godzin zajęć nauczycieli, dla których ustalono plan zajęć różny w poszczególnych okresach roku szkolnego, zasad udzielania i rozmiar obniżek tygodniowego obowiązkowego wymiaru zajęć nauczycieli, którym powierzono stanowiska kierownicze w przedszkolach i szkołach oraz tygodniowego obowiązkowego wymiaru godzin zajęć nauczycieli wymienionych w art. 42 ust. 7 pkt 3 lit. b i c ustawy z dnia 26 stycznia 1982 r. Karta Nauczyciela.

Uchwała Nr XXI/267/20 w sprawie ustalenia regulaminu określającego niektóre zasady wynagradzania nauczycieli zatrudnionych w szkołach prowadzonych przez Gminę Dopiewo.

Uchwała Nr XXI/268/20 w sprawie ustalenia średniej ceny jednostki paliwa w Gminie Dopiewo na rok szkolny 2020/2021.

Uchwała Nr XXI/269/20 w sprawie likwidacji gminnej jednostki budżetowej Żłobka w Skórczewie.

Uchwała Nr XXI/270/20 w sprawie przystąpienia do sporządzenia mpzp terenu w Konarzewie, w rejonie cieku wodnego i ul. Młyńskiej.

Uchwała Nr XXI/271/20 w sprawie przystąpienia do sporządzenia mpzp terenu w miejscowości Trzcielina, w rejonie ul. Leśne Zacisze, Pułkownika Andrzeja Kopy, Łabędziej, Przepiórczej, Słowiczej i Żurawiej.

Uchwała Nr XXI/272/20 w sprawie przystąpienia do sporządzenia mpzp terenu w Zakrzewie, w rejonie ul. Długiej (część działki o nr ewid. 92/44).

Uchwała Nr XXI/273/20 w sprawie przystąpienia do sporządzenia mpzp terenu w Zakrzewie, w rejonie ul. Sosnowej.

Uchwała Nr XXI/274/20 w sprawie przystąpienia do sporządzenia mpzp terenu w Więckowicach, w rejonie jeziora Niepruszewskiego, ul. Zbożowej, Czeremchowej i Jarzębinowej.

Uchwała Nr XXI/275/20 w sprawie mpzp terenu w Skórczewie, w rejonie ul. Batorowskiej, Arbuzowej i Miodowej.

Uchwała Nr XXI/276/20 w sprawie mpzp terenu w Skórczewie, w rejonie ulicy Ks. Kozierowskiego, dla części

działki o nr ewid. 425/176.

Uchwała Nr XXI/277/20 w sprawie mpzp terenu w Skórzewie, w rejonie ul. Biedronki i Pasikonika.

Uchwała Nr XXI/278/20 w sprawie nadania nazwy ul. Bartnicka w Skórzewie.

Uchwała Nr XXI/279/20 w sprawie nadania nazwy ul. Wiatraczna w Konarzewie.

Uchwała Nr XXI/280/20 w sprawie nadania nazwy ul. Borsuka w Trzcielinie.

Uchwała Nr XXI/281/20 w sprawie nadania nazwy ul. Czesława Miłosza w Dąbrowie.

Uchwała Nr XXI/282/20 w sprawie organizacji wspólnej obsługi finansowej jednostek oświatowych dla których organem prowadzącym jest Gmina Dopiewo.

Uchwała Nr XXI/283/20 w sprawie zmiany Uchwały Nr XVI/204/19 Rady Gminy Dopiewo z 18 grudnia 2019 r. w sprawie uchwały budżetowej na 2020 rok.

Uchwała Nr XXI/284/20 w sprawie zmiany Uchwały Nr XVI/203/19 Rady Gminy Dopiewo z 18 grudnia 2019 r. w sprawie uchwalenia Wieloletniej Prognozy Finansowej Gminy Dopiewo na lata 2020-2030.

Uchwała Nr XXI/285/20 w sprawie określania zasad udzielania dotacji celowych z budżetu Gminy Dopiewo na zadania służące ochronie środowiska i zwiększaniu zasobów wodnych poprzez budowę systemów deszczowych do zatrzymywania i wykorzystywania opadu w miejscu jego powstania, realizowanych na terenie Gminy Dopiewo.

DG

planu jest określenie nowych zasad zagospodarowania terenu, poprzez określenie parametrów i wskaźników kształtowania zabudowy. Zgodnie z ustaleniami Studium, dla terenu objętego przystąpieniem do opracowania planu określono kierunek zagospodarowania jako tereny zabudowy mieszkaniowo-usługowej (M1). Powierzchnia opracowania wynosi ok. 2 ha.

- w Więckowicach, w rejonie jeziora Niepruszewskiego, ulicy Zbożowej, Czeremchowej i Jarzębinowej - przedmiotem opracowania planu jest określenie zasad zagospodarowania terenu, poprzez wprowadzenie terenów rolniczej przestrzeni produkcyjnej



oraz terenów łąk i zieleni naturalnej. Powierzchnia opracowania wynosi ok. 190 ha.

Przedszkole bez żłobka

Radni podjęli decyzję o likwidacji gminnej jednostki budżetowej Żłobka w Skórzewie. Konieczność likwidacji żłobka wynika z faktu braku powierzchni niezbędnej do zapewnienia miejsc dla dzieci uczęszczających do Przedszkola Publicznego Iskierki w Skórzewie. Obie jednostki mieszczą się w tym samym budynku, zaś ilość zgłoszeń dzieci do Przedszkola znacznie przewyższa aktualną liczbę miejsc, jaką jest w stanie zapewnić Przedszkole. Stąd potrzeba zwiększenia ilości miejsc w Przedszkolu w latach kolejnych. Zadaniem własnym Gminy jest bowiem zapewnienie realizacji rocznego przygotowania przedszkolnego dla dzieci w wieku 6 lat oraz prawa do korzystania z wychowania przedszkolnego dla dzieci w wieku 3 – 5 lat. Tworzenie i utrzymywanie żłobka jest zaś zadaniem fakultatywnym.

Dotacje na zbieranie deszczówki

Rada określiła zasady udzielania dotacji celowych z budżetu Gminy Dopiewo na zadania służące ochronie środowiska i zwiększaniu zasobów wodnych

poprzez budowę systemów deszczowych do zatrzymywania i wykorzystywania opadu w miejscu jego powstania, realizowanych na terenie gminy Dopiewo. W celu określenia zasad dotacji opracowano regulamin oraz wniosek wzór rozliczenia dotacji, stanowiące załączniki do niniejszej uchwały. Dotacja stanowić będzie mechanizm zachęcający mieszkańców do inwestowania zwiększenia ilości retencjonowania wód opadowych celem ich wykorzystania w swoich gospodarstwach domowych. Maksymalne dofinansowanie wyniesie 70% poniesionych kosztów kwalifikowanych, ale nie więcej niż 4000 zł na jedną nieruchomość. W budżecie na ten cel zaplanowano kwotę 200 000 zł.

Inne sprawy

Ponadto Rada dokonała zmian w uchwale budżetowej i wieloletniej prognozie finansowej, podjęła 4 uchwały związane z nazewnictwem ulic, uaktualniła: zasady rozliczania tygodniowego obowiązkowego wymiaru godzin zajęć nauczycieli oraz regulamin określający niektóre zasady wynagradzania nauczycieli zatrudnionych w szkołach prowadzonych przez Gminę Dopiewo.

Damian Gryśka

Biuro Rady Gminy Dopiewo

Fot. Arch. Urzędu Gminy Dopiewo

Porozmawiajmy o Powiecie



Gospodarność najwyższej próby

Powiat Poznański zalicza się do grona najbardziej gospodarnych samorządów w Polsce. Tak wynika z III edycji Rankingu Finansowego Samorządu Terytorialnego za rok 2019, w którym zajęliśmy drugie miejsce. To dowodzi, że nie zwalniamy tempa, a jakość i styl pracy dla mieszkańców stawia nas w samorządowej czołówce.

Zestawienie jest opracowaniem, które obejmuje wszystkie samorządy w kraju. To kompleksowy, apolityczny i obiektywny dokument, mierzony najważniejszymi wskaźnikami ekonomicznymi. Pokazuje, w jakiej kondycji finansowej są JST. Adresowany jest do trzech głównych grup odbiorców: samorządowców, w celu wymiany doświadczeń i dobrych praktyk, przedsiębiorców, aby mogli poznać gminy, w których dobrze ulokują pieniądze oraz do mieszkańców mogących sprawdzić, jak gospodarują ich władarze.

Ekspert z Katedry Finansów Publicznych Uniwersytetu Ekonomicznego w Krakowie przeanalizowali finanse 2790 polskich gmin, miast i powiatów. Badali sposób gospodarowania pieniędzmi, bazując na oficjalnych sprawozdaniach finansowych przekazanych przez Regionalne Izby Obrachunkowe. Jednym ze wskaźników oceny w rankingu jest udział środków europejskich w wydatkach samorządowych. Powiat Poznański w ostatnich latach wyróżniał się na tle innych powiatów projektami zrealizowanymi z dotacji unijnych. W tym czasie zainwestowaliśmy w oświatę, drogi, zdrowie czy ekologię ponad 120 mln zł pozyskane z Unii Europejskiej. Nie ma praktycznie sfery, w którą nie ulokowalibyśmy unijnych środków. Bez tych pieniędzy zbudowanie silnego powiatu byłoby niemożliwe.

Nagrody dla zwycięzców wręczone zostaną w czasie VI Europejskiego Kongresu Samorządów, który odbędzie się w grudniu w Karpaczu.

Dotacje na likwidację azbestu

Zachęcamy mieszkańców powiatu poznańskiego do usuwania wyrobów azbestowych ze swoich posesji. Termin składania wniosków o udział w specjalnym programie został przedłużony do 15 października. Wszystkie koszty związane z demontażem, odbiorem, transportem i unieszkodliwieniem materiałów tego typu zostaną pokryte przez samorząd. Od 2006 r. Powiat wydał na ten cel ponad 6 milionów zł.

Z wielu powodów, w tym także ze względu na właściwości rakotwórcze, azbest stanowi poważne zagrożenie dla zdrowia i życia człowieka. Negatywnie wpływa także na środowisko, a jego obecność w otoczeniu to poważny problem. Dlatego już 14 lat temu powiat poznański zainicjował program dopłat, który pozwala osobom prywatnym usunąć ze swoich posesji materiały zawierające niebezpieczne związki.

Wnioski można składać w urzędach gmin do 15 października na stronie internetowej www.bip.powiat.poznan.pl, w zakładce „Środowisko”, na podstronie „Azbest” znajdują się odpowiednie druki. Wypełnione podanie, wraz z dokumentem stwierdzającym własność budynku, należy wysłać do urzędu gminy, na terenie której położona jest nieruchomość.

Program skierowany jest do mieszkańców naszego powiatu, a nie podmiotów prowadzących działalność gospodarczą. Środki na jego realizację pochodzą z Funduszu Ochrony Środowiska i Gospodarki Wodnej, budżetów gmin, a także powiatu poznańskiego.

Rowerem nie tylko po Gminie

Z myślą o liczonych już w setkach tysięcy amatorach jednośladów powiat poznański wydał „Przewodnik niedzielnego rowerzysty”. Skierowany jest przede wszystkim do rodzin z dziećmi oraz seniorów. Dzięki informatorowi dowiemy się, jak można aktywnie wypocząć i co w poszczególnych gminach powiatu jest

warte uwagi. Chętni mogą skorzystać z piętnastu zaprezentowanych w przewodniku urokliwych tras. Łatwo do nich dotrzeć środkami komunikacji publicznej. Każdy opis wycieczki składa się z trzech elementów. Są to: mapa okolic z zaznaczonym przebiegiem trasy, krót-



**POWIAT
POZNAŃSKI**

ki tekst przybliżający główne atrakcje i charakterystyczne punkty na szlaku oraz kod QR prowadzący do śladu GPS zapisanego na mapie Google.

Trasy zaplanowane zostały w taki sposób, by większość czasu poruszać się po traktach rowerowych. Są to szlaki tematyczne (np. Cysterski Szlak Rowerowy), regionalne (np. Nadwarciański Szlak Rowerowy), łącznikowe (np. R-1 do R-12 na terenie Puszczy Zielonki) lub lokalne szlaki gminne.

W przewodniku znalazły się także atrakcje Gminy Dopiewo. Jedną z tras obejmuje bowiem miejscowości Pałędzie – Dąbrówka – Pokrzywnica – Dopiewo – Konarzewo – Gołuski – Pałędzie. Zwiedzający mogą się zapoznać m.in. z ciekawostkami dotyczącymi historii i planów rozwoju Dąbrówki, pozwolić sobie na chwilę refleksji na Szlaku Pamięci w lasach pałędzko-zakrzewskich, odwiedzić pałac w Konarzewie wraz z otaczającym go ogrodem oraz kościół św. Marcina, a także obejrzeć pamiątkowy głaz o Mariana Żelazka w Gołuskach. Serdecznie zapraszam na szlaki!

Tomasz Lubiński

Wicestarosta Poznański

Fot. Archiwum T. Lubińskiego

Zapraszamy do odwiedzania strony:

www.powiat.poznan.pl

Opowiadam się za wariantem pośrednim



Początek roku szkolnego, do którego się zbliżamy, będzie zupełnie inny niż kiedykolwiek wcześniej. Panuje epidemia, z którą dopiero uczymy się żyć mając przekonanie, że szybko nas nie opuści. Na domiar złego zmuszeni jesteśmy realizować ustalenia osób, do których trudno mieć zaufanie. Słuchamy opinii tych, co wielokrotnie nas nabrali i obnażyli brak swoich kompetencji.

Nie tak dawno temu, podczas kampanii wyborczej, premier zapewniał, że wirus został pokonany i latem nie trzeba się go bać, a już szczególnie bezpiecznymi mogą się czuć osoby starsze. Nie powinni się ociążać z głosowaniem w lokalu wyborczym. Wybory za nami. Nagle okazało się, że sytuacja jest dramatyczna, gwałtownie wzrosła liczba zachorowań, zanotowano wyraźnie więcej przypadków niż kilka miesięcy temu, gdy zabraniano nam wchodzić do lasu, zażywać rekreacyjnego biegania, spacerowania i przejażdżek rowerowych, oczywiście dla naszego dobra. Mamy nawrót choroby. Co gorsze – na nim prawdopodobnie się nie skończy, przed nami jeszcze cięższe czasy.

Szkoły nie mogą czekać na koniec pandemii. Najważniejsze dla uczniów, ich rodziców i nauczycieli decyzje trzeba podejmować natychmiast. Placówki oświatowe muszą funkcjonować według określonych wytycznych, uwzględniających ryzyko przenoszenia się wirusa. Minister przedstawił niedawno zasady, jakie mają po 1 września obowiązywać, w trzech wariantach, zależnych od tego, jaki obrót przyjmie epidemia na danym terenie.

Szkoły mogłyby funkcjonować na zasadach takich, jak przed epidemią, nauka trwałaby normalnie, w klasach. Nauczyciele pracowaliby na miejscu. Mogłyby też działać w wariantcie mieszanym, tak zwanym hybrydowym. Nauka przebiegałaby częściowo w szkołach, z udziałem nauczycieli, a częściowo zdalnie. Nauczyciele mogliby prowadzić zaję-

cia z domu, za pośrednictwem komputera, albo w szkole, w części bezpośrednio, a w części też z pośrednictwem komputera. Trzeci wariant to nauka wyłącznie zdalna, czyli bez wzajemnego kontaktu między uczniami oraz między nimi i nauczycielami.

O wyborze konkretnego wariantu zdecydowałby dyrektor szkoły. Spoczęłyby więc na nim olbrzymia odpowiedzialność. Oczywiście musi posiłkować się opinią organu prowadzącego, czyli zwykle samorządu, konsultować swoje postanowienia z sanepidem. Może więc brać pod uwagę rozmaite okoliczności i przekazane mu dane, ale to on odpowiada bezpośrednio za zdrowie uczniów, nauczycieli. Łatwo sobie wyobrazić oskarżenia pod jego adresem, gdyby jego decyzja o nauce w szkole przyniosła rozwój ogniska chorobowego.

Jeśli chodzi o moją opinię w tej sprawie, a mam duże doświadczenia w zarządzaniu gminną oświatą, to opowiadam się za rozwiązaniem hybrydowym. Bardzo często okazuje się, że najkorzystniejszy jest tak zwany „złoty środek”. Wszyscy już wiemy, że epidemia, która opanowała cały świat, jest bardzo groźna. Jest też nieprzewidywalna, dopiero dowiadujemy się, na co ją stać, jaki potrafi przybrać obrót, jak się przed nią chronić. Trudno zastosować całkowity reżim polegający na stuprocentowym unikaniu kontaktów. To się nigdy i nigdzie nie uda.

Czytając wytyczne, bardzo zresztą ogólnikowe, przygotowane przez Ministerstwo Zdrowia, Ministerstwo Edukacji i Głównego Inspektora Sanitarnego, przekonujemy się, że zawierają one wiele warunków, które są nie do spełnienia. Mowa na przykład, że trzeba zachować dystans półtorametrowy między uczniami, także między pracownikami i uczniami, między młodzieżą a nauczycielami. Brzmi to rozsądnie, bo przecież im bliższy kontakt, tym większe ryzyko przeniesienia się zarazy na innego człowieka. Jednak tak się wydaje tylko do momentu, gdy zastanowimy się, jak tego przestrzegać. Czy znajdzie się ktoś, kto będzie chodził za każdym uczniem i karcił go, jeśli za bardzo zbliży się do kolegi? I kto będzie dokładnie mierzył odległość między uczniami?

Trzeba też pamiętać, że te wytyczne dotyczą szkoły podstawowej, gdzie rozpiętość wiekowa, zwłaszcza po likwidacji gimnazjów, jest olbrzymia. Co innego nauczanie początkowe, czyli pierwsze klasy, gdzie to nauczyciel ma zdecydować, kiedy nastąpią przerwy, żeby uniknąć bezpośrednich kontaktów między starszymi uczniami i tymi młodszymi, a co innego nauka starszych roczników. W

najmłodszych klasach szczególnie trudno przekonać uczniów do zachowywania bezpiecznej odległości.

Szkoły zostały zobligowane do przestrzegania wymagań sanitarnych. Przy wejściu powinny być dostępne preparaty dezynfekujące. Także w innych miejscach musi być łatwo z nich skorzystać. Należy regularnie myć i dezynfekować podłogi. Nie wolno zapominać o różnych przedmiotach, z którymi mają kontakt uczniowie. Łatwo o tym mówić, ale dużo trudniej zrealizować. A co z zajęciami sportowymi, jak tam unikać bezpośrednich kontaktów między uczniami? Nie można ćwiczyć bez dotykania sprzętu sportowego. Powinno się go regularnie odkażać.

Ministerstwo bardzo ogólnikowo udziela wskazówek, ale nie informuje o konkretach na temat swoich zaleceń. Nie zastanawia się, jak się zaopatrywać w środki dezynfekujące, których przecież zużywać się będzie wielkie ilości, w dodatkowe wyposażenie. Wszystko to generować będzie ogromne koszty, ale fakt ten rząd dyskretnie przemilcza.

Wariant hybrydowy, moim zdaniem, jest najlepszy z różnych powodów. Gdyby połowa klas przychodziła na zajęcia szkolne w jednym tygodniu, a druga połowa w drugim, ucząc się najpierw w domu, byłoby to niezłe rozwiązanie. Jest jednak warunek. W klasach i innych szkolnych pomieszczeniach powinny zostać zamontowane kamery. Przekazywałyby obraz online tym, co pozostają w domach. Wtedy konkretny materiał opanowywany byłby przez wszystkich uczniów w danym oddziale, na zmianę – raz z klasy, raz z domu, ale z wizualnym kontaktem z klasą.

Nakładałoby na nauczycieli dodatkowe zadania. Musieliby kontrolować, czy uczniowie, którzy przez cały tydzień pozostawali w domu, rzetelnie podchodzą do swych obowiązków, czy opanowują materiał w takim samym stopniu, jak ich koledzy uczący się na terenie szkoły. Konieczna byłaby dodatkowa weryfikacja pozyskiwanej wiedzy. Efekty nauczania trzeba byłoby skontrolować w momencie, gdy „domowi” uczniowie zameldowaliby się w szkole.

Andrzej Strażyński

Przewodniczący Komisji Komunikacji,

Budownictwa i Infrastruktury

Rady Powiatu Poznańskiego

Fot. Arch. A. Strażyńskiego

Pamięć i rozwaga



100-lecie wiktorii warszawskiej

15 sierpnia br. świętowaliśmy 100. rocznicę Cudu nad Wisłą - zwycięstwa pod Warszawą Wojska Polskiego nad bolszewicką nawałnicą. Dzięki żarliwej modlitwie społeczeństwa polskiego, niebywałej ofiarności Polaków oraz zaangażowaniu i waleczności polskiego wojska i jego dowództwa, zatrzymany został marsz ideologii bolszewickiej do Europy Zachodniej. Dzięki temu zwycięstwu ugruntowało się młode, odrodzone Państwo Polskie, ale też inne państwa Europy Wschodniej. Po 123 latach niewoli odradzająca się Polska, wspólnym wysiłkiem wszystkich grup społecznych, obroniła swoją niepodległość.

Warto przy tej rocznicy wspomnieć, że w wojnie polsko-bolszewickiej 1919-

1921 udział brało wielu powstańców wielkopolskich, których doświadczenie i zaprawienie w boju zdobyte we wcześniejszych miesiącach i latach (wielu powstańców na froncie było od wybuchu I wojny światowej w 1914 r.!), było nieprzecenionym wkładem w końcowy sukces i pokonanie najeźdźcy. „Tam gdzie byliście, byliście doskonali” powiedział po zakończeniu działań wojennych marszałek Józef Piłsudski o wielkopolskich formacjach piechoty.

Przemysłana pomoc

Kilka lat temu ukazała się książka o znamennym tytule „Jak powstawały i jak upadały zakłady przemysłowe w Polsce. Losy po 1989 roku zakładów zbudowanych w PRL-u”, autorstwa A. Karpińskiego, S. Paradysza, P. Sroki i W. Żółtowskiego. Opracowanie, które w znakomitej większości stanowią tabele, czyta się jak thriller. Pamiętam, że gdy czytałem tę książkę krótko po premierze, byłem pod wrażeniem ilości zebranego przez badaczy materiału, jak również tego, co się stało z polskim przemysłem po roku 1989. W dobie koronawirusa i licznych medialnych informacji, w jaki sposób państwa w Europie, ale i nie tylko, próbują zapobiec upadkom czy przejęciom ważnych gałęzi przemysłu przez obcy kapitał, przypomniałem sobie tę książkę. Autorzy we wstępie podkreślają, że „skala likwidacji zakładów przemysłowych, która wystąpiła w Polsce w tym

okresie, była wyjątkowo duża”, czy w innym miejscu, że „koszty transformacji w Polsce, zwłaszcza w przemyśle, były nie tylko duże, ale nadmierne.” Choć sytuacja gospodarcza w naszym kraju jest obecnie diametralnie inna niż w okresie transformacji, to ryzyko utraty pracy i pogorszenia warunków życia, może ponownie spotkać wielu Polaków. Dlatego tak cenne są przemysłane działania, mające na celu wspieranie polskiej gospodarki, miejsc pracy i tym samym zapobiegające ludzkim nieszczęściom.

Jednym z takich działań, obok uruchomionych tarcz dla przedsiębiorców, jest Rządowy Fundusz Inwestycji Lokalnych, którego celem jest wsparcie lokalnych inwestycji służących mieszkańcom. Koronawirus wstrzymał wiele budów, w tym tych prowadzonych przez samorządy, i ich realizacja była zagrożona. Mając to na uwadze, rząd powołał przywołany Rządowy Fundusz Inwestycji Lokalnych. Jak poinformował Wojewoda Wielkopolski, w zakończonym już naborze, wszystkie samorządy w naszym województwie aplikowały o środki. Do Powiatu Poznańskiego i 17 gmin powiatu powinny trafić środki w wysokości nie mniejszej niż 73 mln zł. Dotacje mają zostać wypłacone we wrześniu br.

*Paweł Ratajczak
Wiceprzewodniczący Rady
Powiatu Poznańskiego
Fot. Arch. P. Ratajczaka*

Nowe rondo i tereny inwestycyjne

Rondo na drodze wojewódzkiej 307 przy terenie inwestycyjnym pod Więckowicami oddano symbolicznie do użytkowania 17 sierpnia 2020 r. W wydarzeniu wzięli udział przedstawiciele inwestora – firmy „Czerwona Torebka”, samorządu gminnego i wojewódzkiego, wykonawcy – firmy „Drogbet”. Koszt budowy ronda, które powstało w tym roku wyniósł ponad 3 mln zł.

- Wzbogacił się o kolejny element infrastruktury technicznej, nie wydając przy tym ani złotówki – zauważył Wojciech Jankowiak, Wicemarszałek Województwa Wielkopolskiego. Wstęgę oprócz niego przecięli Paweł Katarzyński - Dyrektor Wielkopolskiego Zarządu Dróg w Poznaniu, i Adrian Napierała – Wójt Gminy Dopiewo.

Wcześniej uczestnicy zostali zaproszeni na spacer wokół ronda, podczas którego o inwestycji opowiedzieli im: przedstawiciel inwestora Mateusz Świłtalski – Prezes Zarządu firmy Czerwona Torebka oraz przedstawiciel wykonawcy Radosław Rajek - Wiceprezes Zarządu firmy Drogbet.



- To jest największe z rond jak do tej pory wybudowaliśmy. Ma średnicę wynoszącą 52 metry, 4 zjazdy i platformę przygotowaną do uruchomienia przystanku autobusowego. Nasza firma będzie budować na terenie sąsiadującym

z rondem hale przemysłowe i drogi wewnętrzne – powiedział Radosław Rajek, Wiceprezes „Drogbetu”.

- Przebudowa ronda była konieczna ze względu na potrzeby komunikacyjne inwestycji, którą tu prowadziliśmy



w ramach projektu poznalogistyka.pl. Na obszarze 37 ha powstało 95 działek pod działalność gospodarczą. Jeszcze kilka lat temu myśleliśmy o budowie tutaj osiedli mieszkaniowych, ale zmieniliśmy spojrzenie. Nieruchomości przemysłowe w czasach pandemii są obciążone mniejszym ryzykiem niż np. mieszkania pod wynajem – wyjaśnił Mateusz Świtalski, Prezes Czerwonej Torebki.

- Mamy już 45 klientów, którzy wyrazili zainteresowanie zakupem działek w tej lokalizacji. Przy rondzie powstanie stacja benzynowa. Oferujemy działki już od 3 tys. m² i w cenie od 99 zł za m², a więc próg wejścia jest bardzo przystępny – wyjaśnił Dawid Pecyna,

Pełnomocnik Zarządu Czerwonej Torebki. Atutem tego terenu jest dobra lokalizacja: 7 km do autostrady A2, 5 km do drogi ekspresowej S11, 11 km do lotniska i 9 km do granicy Poznania oraz 17 km do jego centrum.

- Życzę inwestorowi, żeby jak najszybciej skomercjalizował ten teren. Gmina Dopiewo ma charakter mieszkaniowy, dlatego inicjatywy mające na celu tworzenie terenów inwestycyjnych są ważne. Nowe inwestycje oznaczają większe wpływy do gminnego budżetu z podatku od nieruchomości – powiedział Adrian Napierała, Wójt Gminy Dopiewo. Z każdego zabudowanego metra kwadratowego nieruchomości, na której prowadzona

jest działalność gospodarcza, wpływa do gminnego budżetu 21 zł. Działki pod Więckowicami mogą być zabudowane w 70 procentach.

Aktualnie największe tereny pod aktywizację gospodarczą w Gminie Dopiewo, oprócz tych przygotowanych przez „Czerwoną Torebkę” przy rondzie pod Więckowicami, znajdują się w: Dąbrówce przy drodze ekspresowej S11 (ok. 70 ha), Dąbrowie (ok. 52 ha) i Gołuskach przy autostradzie A2 i drodze ekspresowej S5 (ok. 53 ha).

Tekst i fot. Adam Mendrala

Nowa Botaniczna w Skórzewie

Zakończyły się prace związane z budową ul. Botanicznej w Skórzewie, wraz ze skrzyżowaniem z ul. Słoneczną i kanalizacją deszczową. Wybudowano ulicę o długości 254 m i szerokości 5 m i chodnik o długości 163 m z kostki betonowej oraz kanał deszczowy o długości 235 m. Wartość inwestycji: 608 618 zł. Wykonawcą prac był Zakład Usług Komunalnych Sp. z o.o. w Dopiewie.

AR, fot. Michał Juskowiak



Modernizujemy drogi w Dąbrówce

Kolejne drogi w Dąbrówce zostaną zmodernizowane. Wkrótce rozpocznie się inwestycja obejmująca ulice: Palisadowa, Fortowa, Jagiellońska i Piastowska. Wartość robót wynosi 2 785 000 zł. Urząd Gminy Dopiewo pozyskał w tym roku na ten cel dofinansowanie z Funduszu Dróg Samorządowych.

Najpierw zostanie wykonana kanalizacja deszczowa, wraz z kolektorem tłocznym i pompownią wód. Długość kolektora przewidzianego wyniesie ok. 850 m. Potem wykonawca przystąpi do utwardzenia dróg kostką betonową. Łączna długość modernizowanego odcinka wynosi ok. 960 m. Wybu-

wana zostanie jezdnia o szerokości 5 m, chodniki oraz zjazdy do posesji. W celu zapewnienia bezpieczeństwa przewidziano próg zwalniający i dwa wyniesione skrzyżowania.

Termin realizacji: 30 listopada 2021 r. Umowa na roboty budowlane między Gminą Dopiewo a firmą INVESTON Sp. z o.o. z Obornik została podpisana 30 lipca 2020 r. Plac budowy został przekazany wykonawcy w sierpniu.

Aleksandra Rutyna, Kierownik Referatu Inwestycji i Gospodarki Komunalnej

Fot. Michał Juskowiak



Modernizacja ul. Południowej i ul. Łąkowa w Dopiewie



Wkrótce rozpocznie się w Dopiewie budowa ulic Południowej i Łąkowej na odcinku od ul. Konarzewskiej do ul. Poznańskiej. Wartość robót wyniesie 1 324 817 zł. Urząd Gminy Dopiewo pozyskał na to zadane w tym roku dofinansowanie z Funduszu Dróg Samorządowych.

Droga na odcinku o długości 426 m i szerokości od 4,5 do 6 m zostanie utwardzona kostką betonową, z której wykonane zostaną także zjazdy do pose-

sji. Wzdłuż ul. Łąkowej powstanie droga pieszo-rowerowa o długości ok. 190 m, łącząca się z ciągiem komunikacyjnym przy ul. Poznańskiej. Przy ul. Południowej przewidziano chodnik o szerokości 2 m, również wykonany z kostki. Ze względu na bezpieczeństwo użytkowników nowej drogi, powstaną 3 progi zwalniające. Powstanie kanalizacja deszczowa i nowe oświetlenie. Długość kolektorów deszczowych (rurociągów zbierających wodę opadową) wyniesie łącznie ok. 420 m.

Drogę oświetli 12 lamp.

Modernizacja powinna zakończyć się w połowie 2021 r. Umowa na roboty budowlane między Gminą Dopiewo a firmą PERFECTA z Komornik została podpisana 10 sierpnia 2020 r. i przewiduje półroczny okres realizacji zadania. Przekazanie placu budowy wykonawcy nastąpiło w połowie sierpnia 2020.

Aleksandra Rutyna, Kierownik Referatu Inwestycji i Gospodarki Komunalnej

Fot. Michał Juskowiak

Ławki i leżanki obrotowe w Zborowie



Owocowa Plaża w Zborowie wzbogaciła się o kolejne elementy małej architektury. W ramach realizowanego projektu pn. „Zagospodarowanie terenu wokół jeziora Niepruszewskiego w Zborowie w Gminie Dopiewo” zakupione zostały 3 komplety ławek i leżanki obrotowe.

Celem projektu jest zachowanie dziedzictwa lokalnego przy jeziorze Niepruszewskim poprzez rozszerzenie

funkcji rekreacyjnych w celu udostępnienia mieszkańcom Gminy Dopiewo nowej infrastruktury rekreacyjnej.

Koszt inwestycji wyniósł 79 000 zł, z czego dotacja stanowi prawie 64%.

Projekt współfinansowany jest ze środków Unii Europejskiej w ramach

poddziałania 19.2 „Wsparcie na wdrażanie operacji w ramach strategii rozwoju lokalnego kierowanego przez społeczność” objętego PROW na lata 2014-2020.

*Milena Wolna
Fot. Beata Spychała*



Kontrolerzy prędkości w Konarzewie

W ramach zwycięskiego projektu ubiegłorocznej edycji Dopiewskiego Budżetu Obywatelskiego „Bezpieczne Konarzewo - montaż radarowych wy-

świetlaczy prędkości” zamontowano 6 wyświetlaczy, które od teraz będą pilnowały bezpieczeństwa na konarzewskich ulicach. Na razie zdają egzamin

i sporo kierowców ściga nogę z gazem. Oby tak dalej! Nie byłoby wyświetlaczy bez pomysłu i mobilizacji podczas głosowania na projekt złożony w DBO.



Lokalizacja elektronicznych kontrolerów prędkości:
ul. Dopiewska - 2 szt.



ul. Szkolna - 2 szt.
ul. Poznańska - 1 szt. (koło Centrum Rehabilitacyjno - Kulturalnego)

ul. Kościelna - 1 szt.

Tekst i fot. Michał Juskowiak

Zagłosuj w Dopiewskim Budżecie Obywatelskim

Lista projektów tegorocznej edycji Dopiewskiego Budżetu Obywatelskiego została zamknięta i ostatecznie zweryfikowana. 8 spośród 13 projektów powalczą o głosy mieszkańców, którzy między 22 września, a 13 października zadecydują, które projekty zostaną zrealizowane przez Gminę Dopiewo w następnym roku. Od 20 sierpnia do zakończenia głosowania autorzy wyłonionej ósemki mogą prowadzić kampanię promocyjną, zachęcając bliższych i dalszych sąsiadów do poparcia własnych projektów.

Losowanie numerów projektów odbyło się 4.08.2020 r., o godzinie 9.00, w sali konferencyjnej Urzędu Gminy Dopiewo. Tabela wskazuje numerację po losowaniu.

Sołectwa rywalizują w 3 grupach. Podział na grupy wynika z ich wielkości ze względu na liczbę mieszkańców. W każdej grupie koszty zadań są ograniczone minimalnymi i maksymalnymi kosztami realizacji.

Dla grupy I – od 50.000 zł do 145.000 zł (rywalizują 2 projekty),

Dla grupy II - od 25.000 zł do 95.000 zł (3 projekty),

Dla grupy III - od 15.000 do 60.000 zł (3 projekty).

Głosowanie przeprowadzone zostanie w formie elektronicznej za pośrednictwem platformy dostępnej na stronie internetowej dbo.dopiewo.pl (od 22 września) i w formie papierowej – wrzucając kartę do urny w Urzędzie Gminy Dopiewo albo wysyłając ją listownie do urzędu (liczy się data wpływu). Do oddania głosu uprawniony jest każdy mieszkaniec



Gminy Dopiewo, bez względu na wiek. Swoim głosem może wesprzeć dowolny projekt z listy.

Beata Spychała

Grupa I: Dopiewo, Dąbrówka, Skórzewo				
Numer	Nazwa	Lokalizacja	Autor	Szacunkowy koszt
1	Strefa dla młodzieży - Leśny Zakątek etap II	Skórzewo, ul. Szkolna, dz. nr 701/6	Agata Miciałkiewicz	144.634
2	Mini park linowy oraz ścieżka edukacyjna w zabawkowym parku w Dąbrówce	Dąbrówka, Zabytkowy Park	Joanna Prażmowska	145.000
Grupa II: Dąbrowa, Dopiewiec, Konarzewo, Pałędzie, Zakrzewo				
1	Mały alpinista – bezpieczne i wesołe miejsce do zabawy (doposażenie planowanego placu zabaw w Dopiewcu).	Dopiewiec, dz. nr 552	Magdalena Wencel	95.000
2	Sport i bezpieczeństwo II	Pałędzie, ul. Leśna 17	Paweł Czyż	95.000
3	„Mądra Sowa lubi sport” - mini boisko przy przedszkolu w Konarzewie	Konarzewo, ul. Kościelna, dz. nr 562/14, 562/15	Monika Łaszczewska	95.000
Grupa III: Gołuski, Trzcielina, Więckowice				
1	Park wiejski w Gołuskach – nowy plac zabaw i inne elementy wyposażenia	Gołuski, ul. Polna 4, dz. nr 40, 41/2, 41/3	Michał Pankiewicz	60.000
2	Fontanna pływająca na stawie w Więckowicach	Więckowice, ul. Gromadzka, dz. nr 244	Anna Kwaśnik	59.594
3	Bieżnia sportowa przy ZSP Więckowice	Więckowice, Zespół Szkolno-Przedszkolny	Patryk Hałas	55.620

Gminne dotacje na urządzenia do zbierania deszczówki

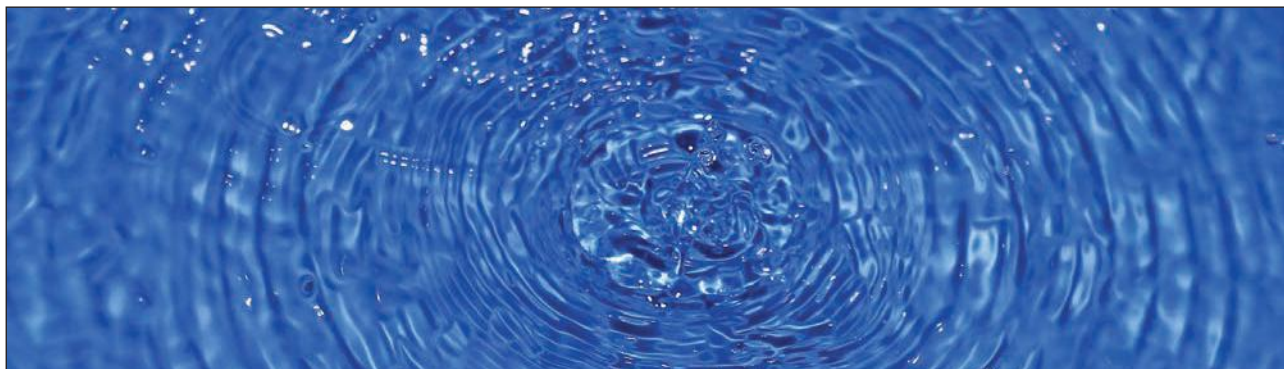

Gmina dopłaci do budowy systemów deszczowych do zatrzymywania i wykorzystywania opadu w miejscu jego powstania w 2020 r. 24 sierpnia o godz. 9.00 startuje pierwsza edycja przyjmowania wniosków na dofinansowanie do budowy systemów deszczowych do zatrzymywania i wykorzystywania opadu w miejscu jego powstania na terenie Gminy Dopiewo. Wnioski o dotację przyjmowane są w formie papierowej w Urzędzie Gminy Dopiewo. Dotacja udzielana jest w formie refundacji. Jej wysokość wynosi 70% poniesionych kosztów, jednak nie więcej niż 4 tys. zł. Do wniosku należy dołączyć dokument potwierdzający tytuł praw-

ny do dysponowania nieruchomością. Złożenie wniosku nie jest jednoznaczne z udzieleniem dotacji. Dotacja nie będzie udzielana na urządzenia i materiały zakupione przed podpisaniem umowy. (zgodę współwłaścicieli) nie będzie udzielana na dofinansowanie inwestycji, dla której została już uprzednio udzielona dotacja z innego źródła.

Wnioski można składać w dniach 24.08.2020 r. – 31.08.2020 r. w Biurze Obsługi Klienta Urzędu Gminy Dopiewo, ul. Leśna 1c, 62-070 w godzinach pracy Urzędu. Datą złożenia wniosku jest dzień wpływu wniosku do Biura

Obsługi Klienta lub za pośrednictwem platformy e-puap;

Wszystkich zainteresowanych zachęcamy do zapoznania się z materiałami, które udostępniamy na stronie: dopiewo.pl, gdzie znajdują się dokumenty do pobrania (w tym formularz wniosku i regulamin). W przypadku dodatkowych pytań informacji telefonicznej udzielają pracownicy Referatu Planowania Przestrzennego i Ochrony Środowiska w Urzędzie Gminy Dopiewo: Zbigniew Kobiela - tel. 61 890 63 96 lub Ewa Hejwosz - tel. 61 890 63 95.

Zbigniew Kobiela

Fot. Archiwum

Dom Dzienny Opieki Medycznej – otwarty

Wójt Gminy Dopiewo - Adrian Napierała, wraz z Dyrektorem Ośrodka Pomocy Społecznej w Dopiewie - Magdaleną Popłońską - Kowalską jako gospodarze terenu, 3 sierpnia 2020 r. podpisali „List Intencyjny” dotyczący wieloletniej współpracy w ramach projektu „Usługi społeczne i opieka medyczna dla mieszkańców Wielkopolski”.

- Cieszę się, że w dobie „koronawirusa” udało się rozpocząć tak potrzebny projekt. Opieka nad osobami starszymi była do niedawna traktowana marginalnie. Czas najwyższy wyjść naprzeciw problemom osób starszych i chorych. W obszarach opieki społecznej musimy działać dynamicznie i wspólnie, na bazie wymiany międzygminnych doświadczeń. W Wielkopolsce przybywa ludności w wieku poprodukcyjnym. Jednym ze skutków tego stanu rzeczy będzie zwiększenie popytu na różnego rodzaju usługi opiekuńcze - mówił na otwarciu Wójt Gminy Dopiewo.

Partnerami projektu są Stowarzyszenie Wzajemnej Pomocy „Flandria” jako lider projektu, Stowarzyszenie „Medycyna Polska” oraz Centermed Poznań.

W inauguracji projektu udział wzięli przedstawiciele gmin:

Gmina Buk - Sekretarz Miasta i Gmi-

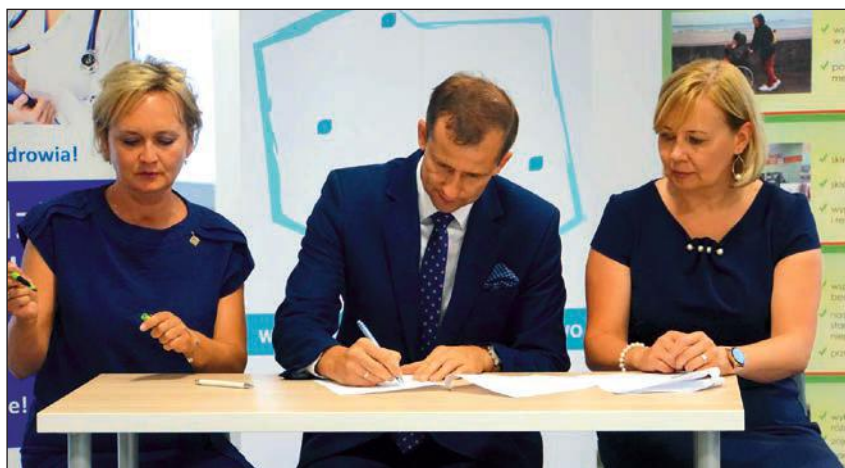

ny Aleksandra Wawrzyniak, Kierownik Ośrodka Pomocy Społecznej w Buku Agnieszka Słaby.

Gmina Dopiewo - Wójt Gminy Dopiewo Adrian Napierała, Dyrektor Ośrodka Pomocy Społecznej w Dopiewie Magdalena Popłońska-Kowalska.

Gmina Kleszczewo - Inspektor ds. działalności gospodarczej i funduszy unijnych Katarzyna Sznajder-Występska.

Gmina Kórnik - Burmistrz Miasta i Gminy Kórnik Przemysław Pacholski, Dyrektor Ośrodka Pomocy Społecznej w Kórniku Agnieszka Mieloch, Koordy-

nator ds. współpracy międzywydziałowej Iwona Pawłowicz Napieralska.

Gmina Stęszew - Burmistrz Gminy Stęszew Włodzimierz Pinczak, Kierownik Ośrodka Pomocy Społecznej w Stęszewie Mirosława Walkowiak.

Gmina Suchy Las - Dyrektor Ośrodka Pomocy Społecznej w Suchym Lesie Sylwia Malendowska.

Podczas uroczystości przedstawiciele gmin podpisali listy intencyjne i zostali oprowadzeni po siedzibie Dziennego Domu Opieki Medycznej.

Siedziba DDOM znajduje się przy ul.

Innowatorów 8, w Dąbrowie, na terenie Gminy Dopiewo. DDOM to opieka stacjonarna dla 25 osób. Dom czynny jest od poniedziałku do piątku w godzinach od 8.00 do 16.00. W placówce realizowane będą świadczenia medyczne tj: pielęgniarstwo, fizjoterapeutyczne, psychologiczne, logopedyczne, terapia zajęciowa, doradztwo dla opiekunów. Pacjenci mogą liczyć na wyżywienie oraz transport. Warto zaznaczyć, że wszystkie świadczenia w ramach projektu wykonywane będą nieodpłatnie.

Wsparcie przeznaczone jest dla osób niesamodzielnych, w tym głównie w wieku po 65 roku życia, których stan zdrowia nie pozwala na pozostawienie wyłącznie pod opieką podstawowej opieki zdrowotnej i ambulatoryjnej opieki specjalistycznej, a jednocześnie nie wymaga całodobowego nadzoru lekarskiego



i pielęgniarstwa realizowanego w trybie stacjonarnym. Pacjenci przebywający w Dziennym Domu Opieki Medycznej mogą liczyć na wyżywienie i transport.

Uczestnikiem projektu może być osoba mieszkająca na terenie jednej z 7 gmin Powiatu

Poznańskiego (Dopiewo, Suchy Las, Kórnik, Kostrzyn, Kleszczewo, Stęszew, Buk), która w dniu podpisania deklaracji uczestnictwa w projekcie zgłasza dobrowolnie chęć udziału w nim oraz jest osobą zagrożoną ubóstwem i wykluczeniem społecznym, w tym: osobą niesamodzielną i/lub osobą z niepełnosprawnością; lub jest opiekunem faktycznym osoby niesamodzielnej i/lub osoby z niepełnosprawnością (za wyjątkiem przyjęcia do DDOM).

Do opieki w DDOM kwalifikowani są pacjenci bezpośrednio po przebytej hospitalizacji, których stan zdrowia wymaga wzmożonej opieki, pacjenci u których występuje ryzyko hospitalizowania w najbliższym czasie lub którym w okresie ostatnich 12-mcy udzielone zostały świadczenia z zakresu leczenia szpitalnego. Udział w projekcie jest bezpłatny.

Szczegółowych informacji na temat projektu udzielają pracownicy Ośrodka Pomocy Społecznej w Dopiewie.

Innowacyjny na terenie Polski projekt zakłada zintegrowanie nowoczesnych rozwiązań informatycznych tworzących system tele-opieki oraz wsparcia zespołu specjalistów dla osób niesamodzielnych i ich opiekunów a także usług medycznych i opiekuńczych w ramach Dziennego Domu Opieki Medycznej.

Celem projektu jest utworzenie w okresie 1.04.2020 - 28.02.2023 na terenie 7 wspomnianych Gmin Zintegrowanego Centrum Opieki, obejmującego:

Centrum Teleopieki i Centrum Usług Domowych dla 400 osób niesamodzielnych w celu świadczenia usług opiekuńczych i specjalistycznych usług opiekuńczych uzupełnionych o teleopiekę

Dzienny Dom Opieki Medycznej dla 100 osób niesamodzielnych w celu świadczenia usług opieki medycznej i usług opiekuńczych

Centrum Wsparcia Opiekunów Faktycznych w celu udzielenia wsparcia w zakresie świadczonej opieki 100 opiekunom faktycznym

Stowarzyszenie Wzajemnej Pomocy „Flandria” jest odpowiedzialne za:

Centrum Usług Domowych (rozpoczynające działalność od sierpnia 2020) oferujące: * Pomoc opiekunów- wizyty domowe u uczestników projektu: edukacja i profilaktyka zdrowotna; wsparcie psychospołeczne; działania aktywizacyjne; pomoc w poprawie trudnej sytuacji życiowej, wynikającej z choroby lub niepełnosprawności; udzielanie informacji i wsparcia w uzyskaniu dostępu do funkcjonujących form opieki domowej, medycznej itp.* Usługi domowe - dostosowane do potrzeb wsparcia specjalistów (opieka pielęgniarstwa, rehabilitacja fizyczna, wsparcie psychologiczne)

Centrum Wsparcia Opiekunów Faktycznych (rozpoczynające działalność od września 2020) – zapewnienie indywidualnych szkoleń i poradnictwa w warunkach domowych skierowanych do opiekunów osób, korzystających ze wsparcia w ramach Zintegrowanego Centrum Opieki. Praktyczna pomoc i porady w zakresie pielęgnacji osób



niesamodzielnych oraz dbałości o własne bezpieczeństwo podczas opieki. Opiekunowie mają możliwość skorzystania z pakietu wsparcia tj. wsparcia informacyjnego, wsparcia fizjoterapeuty, pielęgniarki, psychologa.

Stowarzyszenie Wzajemnej Pomocy „Flandria” - ma swój punkt obsługi w budynku OPS przy ul. Konarszewskiej 12, w Dopiewie.

Stowarzyszenie Medycyna Polska – jest odpowiedzialne za:

Centrum Teleopieki (rozpoczynające działalność od sierpnia 2020) - Teleopieka to forma usługi dająca możliwość całodobowego wezwania pomocy w sytuacji zagrożenia życia lub zdrowia, to również systematyczny kontakt z teleopiekunem w celu monitorowania stanu zdrowia i sytuacji osoby korzystającej. Uczestnicy projektu otrzymują zestawy aparatów telefonicznych i mobilnych guzików bezpieczeństwa (tzw. „czerwony guzik”) w postaci wisiorka/bransoletki, który podopieczni mogą mieć stale przy sobie (również w kąpielni). Mogą oni nacisnąć guzik w momencie zagrożenia życia lub zdrowia w celu połączenia się z teleopiekunem, którego zadaniem będzie ocena sytuacji i reakcja pomocowa. Teleopiekunowie przeprowadzać będą z beneficjentami, min. raz w tyg., rozmowy o charakterze kontrolnym, towarzyskim. Uczestnicy projektu będą mieli również możliwość codziennego kontaktu z teleopiekunami podejmowanego z własnej inicjatywy (naciskając tzw. „zielony guzik”).

Centermed Poznań - jest odpowiedzialny za:

Dzienny Dom Opieki Medycznej - DDOM (rozpoczynający działalność od sierpnia 2020): - w ramach projektu realizowane będą następujące świadczenia medyczne połączone z kontynuacją terapii i procesem usprawniania: pielęgniarstwo, fizjoterapeutyczne, psychologiczne, logopedyczne, terapia zajęciowa, doradztwo dla opiekunów.

Projekt „Usługi społeczne i opieka medyczna dla mieszkańców Wielkopolski” współfinansowany przez Unię Europejską z Europejskiego Funduszu Społecznego w ramach Wielkopolskiego Regionalnego Programu Operacyjnego na lata 2014-2020

Tekst i fot. Beata Spychała

Nowy rok szkolny w rygorze sanitarnym

1 września rozpoczynamy kolejny rok szkolny. Wiemy już, że będzie to rok pełen wyzwań z powodu panującej epidemii koronawirusa. W minionym roku szkolnym od 12 marca byliśmy zmuszeni w szkołach i przedszkolach zawiesić stacjonarne zajęcia dydaktyczno – wychowawcze, a od 16 marca także zajęcia opiekuńcze. Od 25 marca wprowadzony został obowiązek prowadzenia nauki zdalnej. Od 25 maja, przedszkola wznowiły swoją działalność. Wprowadzono również zajęcia opiekuńczo wychowawcze dla uczniów klas I – III. Uczniowie klas ósmych mogli korzystać od tego czasu z bezpośrednich konsultacji z nauczycielami, pozostali uczniowie od 1 czerwca. Zdobywaliśmy nowe doświadczenia w komunikacji zdal-

nej wykorzystując komputery, internet i oprogramowanie. Przesunęliśmy naszą szkolną codzienność na nowe tory.

We wtorek 1 września inaugurujemy kolejny rok szkolny – 2020 / 2021. Wszelkie informacje dotyczące jego rozpoczęcia znajdziecie Państwo na stronach internetowych szkół. Dostępne są również dla rodziców poprzez iDziennik. W środę 2 września rozpoczniemy nauczanie w modelu tradycyjnym (wariant A), w rygorze sanitarnym opracowanym przez MEN, Głównego Inspektora Sanitarnego i Ministerstwo Zdrowia. Poprzez strony internetowe szkół można zapoznać się z wewnętrznymi regulaminami i procedurami obowiązującymi w placówkach. Przygotowani będziemy również do

ewentualnego zastosowania modelu edukacji hybrydowej (wariant B), jak i znanej już nam edukacji zdalnej (wariant C). Wszelkie jednak zależy od nas, od tego czy będziemy jako społeczeństwo przestrzegać zasad zapobiegających rozprzestrzenianiu się wirusa SARS COV 2.

W nowym roku szkolnym życzymy wszystkim przedszkolakom, uczniom, nauczycielom, rodzicom i opiekunom wytrwałości, otwarcie na nowe wyzwania i powrotu do takiej szkoły, jakiej byśmy wszyscy chcieli.

Paweł Przepióra
Zastępca Wójta Gminy Dopiewo

BEZPIECZNY POWRÓT DO SZKÓŁ

Wskazówki dla rodzica



- Nie posyłaj do szkoły i placówki chorego dziecka.
- Przestrzegaj regulaminu funkcjonowania szkoły w czasie epidemii.
- Poinformuj szkołę, jeśli domownicy są objęci kwarantanną.
- Sprawdzaj na bieżąco informacje od dyrektora szkoły lub nauczycieli.
- Zawsze odbieraj telefon ze szkoły. Jeśli nie możesz odebrać, pilnie oddzwonić.
- Sprawdzaj, czy dziecko nie ma zbędnych rzeczy w plecaku.
- Przypomnij dziecku zasady bezpieczeństwa podczas posiłków.
- W miarę możliwości unikaj transportu publicznego w drodze do/ze szkoły. Pomyśl o spacerze, rowerze.
- Organizuj dziecku jak najwięcej wolnego czasu na świeżym powietrzu.
- Przypomnij dziecku, że zasady bezpieczeństwa obowiązują przed lekcjami i po nich.



BEZPIECZNY POWRÓT DO SZKÓŁ

10 zasad dla ucznia



- Masz gorączkę, kaszel lub inne objawy choroby, zostań w domu.
- Często myj ręce.
- Nie dotykaj oczu, ust i nosa.
- Zrezygnuj z podawania ręki na powitanie.
- Uważnie słuchaj poleceń nauczyciela.
- Używaj tylko własnych przyborów szkolnych.
- Spożywaj swoje jedzenie i picie.
- Unikaj kontaktu z większą grupą uczniów, np. podczas przerw.
- Jeśli czujesz się źle lub obserwujesz u siebie objawy chorobowe, natychmiast poinformuj o tym nauczyciela.
- Przestrzegaj zasad bezpieczeństwa przed i po lekcjach.



Warianty funkcjonowania szkół i placówek w okresie pandemii w sytuacji wystąpienia terenowego zakażenia

Wariant A – tradycyjna forma kształcenia

W szkole funkcjonuje tradycyjne kształcenie. Obowiązują wytyczne GIS, MZ i MEN dla szkół i placówek oświatowych. W przypadku wystąpienia zagrożenia epidemiologicznego dyrektor szkoły, po uzyskaniu pozytywnej opinii Państwowego Powiatowego Inspektora Sanitarnego i za zgodą organu prowadzącego, będzie

mógł częściowo lub w całości zawiesić stacjonarną pracę szkół i placówek. Wówczas dopuszczalne będą dwa warianty kształcenia: B i C.

Wariant B – mieszana forma kształcenia (hybrydowa)

Dyrektor będzie mógł zawiesić zajęcia grupy, grupy wychowawczej, oddziału, klasy, etapu edukacyjnego lub całej szko-

ły lub placówki, w zakresie wszystkich lub poszczególnych zajęć i prowadzić kształcenie na odległość (zdalne). Będzie to zależało od sytuacji epidemicznej na danym terenie, w danej szkole czy placówce. Decyzję podejmie dyrektor po uzyskaniu zgody organu prowadzącego i otrzymaniu pozytywnej opinii Państwowego Powiatowego Inspektora Sanitar-

nego. Opinie te, będzie można – z uwagi na konieczność podejmowania szybkiej decyzji – uzyskać pisemnie, ustnie, za pomocą maila, telefonu.

Wariant C – kształcenie zdalne
Dyrektor szkoły, placówki podejmuje decyzję o zawieszeniu zajęć stacjonarnych na określony czas i wprowadzeniu w całej szkole kształcenia na odległość

(edukacji zdalnej). Konieczna będzie w tym przypadku zgoda organu prowadzącego i pozytywna opinia Państwowego Powiatowego Inspektora Sanitarnego. Minister Edukacji Narodowej nie wyklucza możliwości ograniczenia zajęć w szkołach na terenie kraju.

MEN

Jak prawidłowo nałożyć i zdjąć maseczkę



1



Przed nałożeniem maski **umyj ręce mydłem i wodą** lub **płynem do dezynfekcji na bazie alkoholu**

2



Zakryj usta i nos maską i upewnij się, że między twarzą a maską **nie ma żadnych przerw**

3



Unikaj dotykania maski podczas jej używania; jeśli to zrobisz, umyj ręce mydłem i wodą lub płynem do dezynfekcji na bazie alkoholu

4



Wymień maskę na nową, gdy tylko będzie wilgotna, nie używaj ponownie masek jednorazowych

5



Aby zdjąć maskę - chwyć ją od tyłu za wiązanie (nie dotykaj przodu maski!)

6



Wyrzuć maseczkę do zamykanego pojemnika; umyj ręce mydłem i wodą lub płynem do dezynfekcji na bazie alkoholu



Nie wrzucaj maseczki do toalety!



Ważne telefony

Urząd Gminy Dopiewo

61 814 83 31
61 814 80 92 (fax)

Straż Gminna w Dopiewie

(7:30-22:00)
61 894 19 86
512 457 982
512 457 977

Straż Pożarna 998

Komenda Miejska Straży
Pożarnej w Poznaniu 61 82153 00
Komendant Ochotniczych
Straży Pożarnych w Gmi-
nie Dopiewo 606 260 004

Policja 997 Komisariat Policji w Dopiewie

519 064 612, 61 841 32 30

Gminna Biblioteka Publiczna i Centrum Kultury w Dopiewie

61 814 82 23

Gminny Ośrodek Sportu i Rekreacji w Dopiewie

61 814 82 62

Ośrodek Pomocy Społecznej w Dopiewie

61 814 80 20

Zakład Usług Komunalnych w Dopiewie

61 814 82 31

Spółka Wodna w Dopiewie

607 032 085

Pogotowie ratunkowe 999 Pogotowie energetyczne 991 Pogotowie gazowe 992

Telefon Antyśmogowy

722 323 362

Pomoc doraźna (18:00-6:00)

61 863 87 60

Centrum Medyczne Dąbrówka: 535 404 099 Przychodnia Zespół Lekarzy Rodzinnych

w Dopiewie: 61 814 83 21

Przychodnia Bonus
w Skórzewie: 61 814 36 25



NFZ

KORONAWIRUS powoduje gorączkę, kaszel, duszności, bóle mięśni i zmęczenie.

Przenosi się drogą kropelkową, a więc podczas kaszlu, kichania czy mówienia.

Jak zapobiegać zakażeniu?



Często myj ręce, używając mydła i wody.



Kiedy kaszlesz lub kichasz, **zakrywaj usta i nos**.



Zachowaj co najmniej 1 metr odległości od osób, które kaszlą i kichają.



Jeśli **wracasz z regionu**, gdzie występuje koronawirus i **masz objawy** choroby lub miałeś **kontakt z osobą zakażoną**, powiadom telefonicznie o tym stację sanitarno-epidemiologiczną lub zgłoś się do oddziału obserwacyjno-zakaźnego.

Infolinia NFZ

800 190 590

www.gov.pl/koronawirus

Szkoła nie będzie już taka sama



Rozmowa z Elżbietą Zapłatą – Szwedziak, Dyrektorem Szkoły Podstawowej im. Astrid Lindgren w Dąbrowie.

W jaki sposób epidemia wpłynęła na reorganizację szkoły?

- Mam nadzieję, że w końcu koronawirus odpuści i wróci do szkół normalność. Wszyscy zdajemy sobie sprawę z tego, że szkoła już nigdy nie będzie taka sama. Inaczej będziemy na przykład patrzeć na objawy kataru i grypy u dzieci. Tym, co z pewnością zostanie nam z okresu epidemii, będzie uwaga, jaką będziemy poświęcać bezpieczeństwu.

To znaczy...

- Przerwy będą zorganizowane tak, żeby mniej uczniów jednocześnie przebywało na boisku.

Czy przerwy dla różnych klas będą rozpoczęły się i kończyły o różnej porze?

- Tak. W ten sposób możemy uniknąć zbyt dużego zagęszczenia uczniów na przerwie. Podczas, gdy część dzieci uczących się w naszej szkole będzie miała przerwę, część będzie na lekcji. Do pilnowania uczniów podczas przerw będziemy starali się zaangażować więcej nauczycieli. Boisko podzielimy na rewiry i sektory. Lekcje będą odbywały się według zmodyfikowanego harmonogramu, w którym zostaną wprowadzone przesunięcia czasowe.

Szkoła w Dąbrowie po rozbudowie zyskuje na popularności wśród mieszkańców. Czy liczba uczniów w szkole to problem?

- To nie problem, ale w związku z zagrożeniem koronawirusem to wyzwanie. Obecnie mamy ponad 300 uczniów i tendencja jest wzrostowa. W ubiegłym roku szkoła zyskała salę gimnastyczną. Dzięki nowoczesnej bazie, rodzice chętniej decydują się na wysłanie dzieci do naszej placówki. Są zainteresowani tym, żeby dzieci uczyły się na miejscu, w

Dąbrowie. Wcześniej niektórzy rodzice dowozili dzieci do szkół poznańskich.

Czego jeszcze nauczyła się Pani szkoła przez doświadczenie pandemii?

- Nauczyliśmy się kreatywności i obowiązkowości. Mam tu na myśli całą skupioną wokół szkoły społeczność. Nie tylko nauczycieli i uczniów, ale także rodziców i dziadków. Nauczyciele dwoili się i troili, żeby nie był to dla uczniów czas stracony. Nauczyciele od wychowania fizycznego przekazywali na przykład ćwiczenia do wykonania i nagrania, co angażowało całe rodziny. Miała także miejsce wymiana przepisów kulinarnych, która angażowała: nauczycieli, dzieci, rodziców. Dzieci nagrywały: filmy, piosenki, pisały i recytowały rymowanki o pandemii. Nauczyły się kontaktów i zwrotów grzecznościowych. W młodszych klasach rodzice musieli wesprzeć dzieci w nauce, w korzystaniu z komputera i internetu. Pod wpływem pandemii uaktualniony został np. dziennik Librus o funkcje do kontaktu. Wykorzystujemy aplikacje: Teams, Live Webenary, Google 365. Dzięki temu doświadczeniu dowiedzieliśmy się, że poradzimy sobie, gdyby przyszłość była mniej optymistyczna niż sobie wyobrażamy to teraz. Musimy być gotowi na różne scenariusze.

Czy wystarczyło laptopów do wypożyczenia tym, którzy ich potrzebowali?

- Rodzinom, które tego potrzebowały, wypożyczyliśmy 8 szkolnych laptopów z pracowni informatycznej i 1 gminny. Szkoły i przedszkola w Gminie Dopiewo są bardzo dobrze przygotowane. Są dobrze zaopatrzone w sprzęty, zawsze mieliśmy do nich dostęp i może dlatego łatwiej nam było przejść na scenariusz online.

Jak zorganizowana była nauka?

- Lekcje były zdalne, odbywały się od 9:00 do 12:15 i trwały 25 min. Musieliśmy pamiętać o higienie – długości

pracy przy komputerze. Jak uruchomiona została w szkole opieka, przychodziło do świetlicy jedynie 8 dzieci. Kiedy wprowadzaliśmy w szkole konsultacje, jeden z rodziców wyposażył nas w 40 przyłbic.

Jak w Pani szkole wyglądało zakończenie roku szkolnego?

- Było rozłożone na godziny. Na boisku były lawki, które regularnie i dokładnie dezynfekowaliśmy. Zamiast 2 godzin trwało 8 godzin. Od ostatniej wizyty dzieci w szkole minęło sporo czasu. Dzieci były stęsknione za kolegami i nauczycielami, ale i zadowolone że mogły się ze sobą spotkać. Brakowało im nie tyle szkoły, ale przede wszystkim towarzystwa.

Czy Pani szkoła posiada odpowiednie środki i narzędzia do przeciwdziałania epidemii?

- Kupiliśmy ozonator, lampę do niszczenia wirusów, pralkę i suszarkę. Te inwestycje są następstwem doświadczeń. Wcześniej kupiliśmy zmywarkę, ale zastanawiamy się teraz nad nauczyniami jednorazowymi, ze względu na bezpieczeństwo. Epidemii nikt w budżecie nie zaplanował, a wydatki są spore, zarówno dla gminy jako organu prowadzącego, jak i dla szkoły. Nie wiadomo, jak długo będziemy stosować środki do odkażania rąk, czy i w jakim zakresie będą w użyciu maseczki i przyłbice.

Czy po pandemii nastąpi odwrót od narzędzi online?

- Część spotkań będzie można organizować w ten sposób nadal. Mam tu na myśli niektóre rady pedagogiczne i zajęcia wyrównawcze, a także lekcje dla uczniów dłużej przebywających na zwolnieniu lekarskim.

Podobno podczas lockdownu wysłała Pani listy do wszystkich dzieci?

- List ode mnie otrzymało każde dziecko, każdy nasz uczeń. Było w nich zadanie, polegające na wysłaniu odpowiedzi na ten list. Uczniowie mieli napisać, czego im brakowało „w szkole bez szkoły”. Otrzymaaliśmy około 150 odpowiedzi, więcej niż się spodziewaliśmy. Klasy rywalizowały ze sobą na ilość. Były to listy pisane samodzielnie lub z udziałem rodziców. Przy okazji dowiedzieliśmy się, jakie nasze dzieci mają pasje, jakie robią błędy. Pamiętam, że w jednym z listów było napisane: „Szkoło wpuść już nas do siebie!”.

Rozmawiał: Adam Mendrala

Fot. A. Mendrala

W drodze do niezwykłej edukacji

„Jeśli szanujemy dziecko i podążamy za jego możliwościami to może ono zrobić więcej, niż od niego oczekujemy, a wszystko co dziecko potrafi – nauczycielowi zrobić nie wolno” - Helen Parkhurst

Te proste lecz niezwykle słowa były dla nas inspiracją do zrobienia pierwszego kroku, by podążyć nową drogą ku niezwykłej edukacji – edukacji według Planu Daltońskiego. Od września w Zespole Szkolno – Przedszkolnym w Więckowicach rozpocznie się realizacja innowacji. Jesteśmy niezwykle dumni z tego, że udało nam się dołączyć do grona placówek, które są objęte opieką Polskiego Stowarzyszenia Dalton.

Dlaczego Pedagogika Planu Daltońskiego?

Każde dziecko jest inne, ma odmienne potrzeby i indywidualną drogę rozwoju, dlatego też przed nauczycielami stoi trudne zadanie: Jak zorganizować proces edukacyjny, aby sprostać tym wymaganiom i dać każdemu dziecku szansę na własny rozwój? Koncepcja edukacji daltońskiej stwarza właśnie takie możliwości. Jest odpowiedzią na potrzeby rozwojowe i eduka-



cyjne młodszych dzieci oraz starszych uczniów. Każdy uczeń dzięki realizacji koncepcji Planu Daltońskiego rozbudza swoje zainteresowania, staje się bardziej kreatywny i twórczy.

W dzisiejszych czasach dzieci nie chcą tylko siedzieć w ławce i być biernym odbiorcą przekazywanych przez nauczyciela treści, oczekują powierzania im zadań, których wykonanie będzie możliwe w ich własnym tempie, bez przymusu, zgodnie z ich możliwościami i predyspozycjami. Chcą być integralną częścią procesu edukacyjnego i współdecydować o formach i metodach realizacji zajęć. Dzieci potrzebują działań kreatywnych, a nie odtwórczych. Działając w grupie i współpracując z innymi, łatwiej jest zrozumieć nawet najtrudniejsze zagadnienia. Dzięki temu szybciej i łatwiej się uczą, a zajęcia stają się bardziej atrakcyjne. Tak organizowany proces edukacyjny zapewne przyczyni się w przyszłości do osiągnięcia sukcesu tych młodych ludzi.

Plan Daltoński to idea, wspaniały sposób myślenia o nauczaniu, wychowaniu, o roli ucznia i nauczyciela w procesie edukacyjnym. Założenia planu daltońskiego są współczesną odpowiedzią na oczekiwania i potrzeby dzieci i młodzieży. Ważne są tu podejmowane działania, narzędzia, jakich się używa i cele, jakie chce nauczyciel i uczeń osiągnąć. Edukacja daltońska opiera się na czterech filarach: samodzielności, odpowiedzialności, refleksji i współpracy. Helen Parkhurst uważała, że wśród najważniejszych celów edukacyjnych należy uwzględnić wolność, współpracę i samodzielność.

Dla nas te cele również są istotne, dlatego też ZSP Więckowice zacznie swoją wielką przygodę z Planem Daltońskim.

Adrianna Wojciechowska
Fot. Arch. ZSP Więckowice

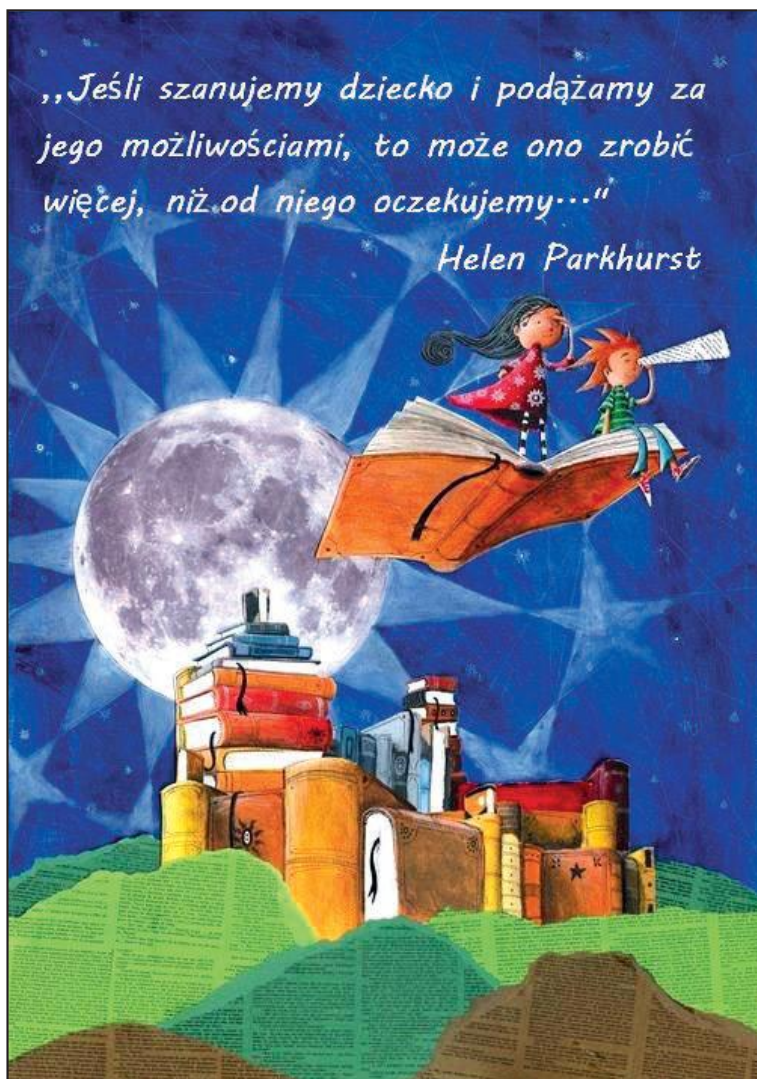

„Jeśli szanujemy dziecko i podążamy za jego możliwościami, to może ono zrobić więcej, niż od niego oczekujemy...”

Helen Parkhurst

Komunikacja publiczna od 1 września

Jak co roku, wraz z rozpoczęciem roku szkolnego, zmianie ulegają rozkłady jazdy w komunikacji publicznej na terenie Gminy Dopiewo. Przypominamy, że zawsze warto sprawdzać bieżące rozkłady jazdy na stronie dopiewo.pl rozkłady-jazdy, a w przypadku transportu kolejowego i transportu autobusowego PKP odpowiednio na stronach rozklad-pks.pl lub pks.poznan.pl/rozklad-jazdy.

Od wybuchu pandemii koronawirusa pewnym problemem dla mieszkańców Gminy Dopiewo pozostaje brak możliwości zakupu u kierowcy biletu autobusowego w komunikacji ZTM (linie 703, 705, 716, 727, 729, 804). Niedogodność ta wynika z przyjętych przez przewoźników na tych liniach standardów sanitarnych. Na terenie Gminy Dopiewo można kupić bilet papierowy w kasach dworcowych PKP w Palędziu i w Dopiewie oraz w Punkcie Sprzedaży Biletów w Dopiewie na ul. Poznańskiej 12 (Biuro kredytowe vis a vis sklepu Lewiatan), a także w biletomatach zamontowanych w autobusach MPK Poznań obsługujących linię 727. Można też skorzystać z aplikacji moBILET i innych. Szerzej na ten temat piszemy w następnym artykule.

Od nocy z 4 na 5 września zajądą

zmiany w kursach autobusowej komunikacji nocnej. Dotychczasowe nocne kursy linii 727 na trasie Dopiewo - Ławica (skomunikowane dalej z linią 242), zostaną zastąpione kursami nowej linii 257 na trasie Dopiewo-Junikowo (skomunikowanej dalej z linią 251). Częstość kursów i przebieg linii na terenie Gminy Dopiewo nie ulegnie zmianie. Zaletami nowego rozwiązania są: skrócony czas przejazdu z Dopiewa do Ronda Kaponieiry (nawet 20 minut); bezpieczny punkt przesiadkowy – dworzec autobusowy na Junikowie jest oświetlony, posiada monitoring oraz nocną ochronę, podczas gdy przystanek Ławica jest oddalony od głównych ciągów komunikacyjnych i opustoszały w nocy; czytelne oznaczenie linii nocnej.

W komunikacji kolejowej z Poznaniem zwiększy się ilość połączeń. Od 30 sierpnia br. będzie dodatkowy pociąg o godzinie 6.41 z Dopiewa do Poznania. Dodatkowo w godzinach szczytu popołudniowego uruchomiony zostanie dodatkowy kurs z Poznania, co wraz z przesunięciami terminów odjazdów innych pociągów, spowoduje, że zniknie dziś występująca półtora godzinna przerwa w kursach pociągów pomiędzy

16.32 a 18.11.

Pozostałe zmiany w komunikacji publicznej wprowadzone z dniem 1 września to:

Na liniach 703/705 - przywrócenie częstszej ilości kursów (jak przed wakacjami)

Na linii 727 - przywrócone zostanie kursowanie autobusu przegubowego w dni robocze.

Na linii 729 - korekta godzin odjazdów z przystanków początkowych w dni robocze, soboty i święta. Przywrócenie dodatkowych kursów o godzinie 6:40 i 16:30 z Dopiewa oraz 7:55, 15:25 i 17:40 z Ogrodów. Rano między godziną 6 a 7 autobus będzie kursował do Poznania co 20 minut, natomiast popołudniu kursy z Ogrodów będą wykonywane co 30-35 minut. Powrót zwieszonych na okres wakacyjnych kursów linii 729,

Dostosowanie rozkładów jazdy linii wewnątrzgminnych do rozkładów jazdy pociągów i linii autobusowych obsługiwanych przez ZTM

Paweł Przepióra

Zastępca Wójta Gminy Dopiewo

Gdzie kupimy bilety autobusowe linii ZTM?

Przypominamy, że w związku z sytuacją epidemiologiczną zawieszona jest nadal sprzedaż biletów przez kierowców autobusów podmiejskich ZTM na liniach 703, 705, 716, 727, 729 i 804.

Odpowiadając na liczne pytania mieszkańców Gminy, publikujemy informator dot. możliwości zakupów biletów w alternatywny sposób:

1. Punkty Sprzedaży Biletów (Dopiewo)

są to placówki handlowe, najczęściej kioski i sklepy, w których można kupić lub przedłużyć bilety okresowe na sieć oraz doładować tPortmonetkę. Okresowy bilet trasowany można przedłużyć w PSB wyłącznie na taką samą trasę i ten sam okres obowiązywania, jak poprzedni bilet trasowany. Punkty sprzedaży biletów są oznakowane naklejką „Tu doładowujesz kartę PEKA”.

Na terenie Gminy Dopiewo Punkt Sprzedaży Biletów znajduje się w Biurze Kredytowym, naprzeciw sklepu „Lewiatan” przy ul. Poznańska 12. Czynne jest od poniedziałku do piątku, w godz. 9:00 – 16:00. Można w nim płacić za bilety wyłącznie gotówką.

2. Kasy biletowe na dworcach kolejowych w Dopiewie i Palędziu

jednorazowe bilety papierowe ZTM można kupić także na stacjach kolejowych w Dopiewie i Palędziu, w godzinach



otwarcia kas biletowych:

- dworzec Dopiewo, dni robocze 6:00-10:30
- dworzec Palędzie, dni robocze 6:00-10:30

3. Biletomaty mobilne (linia 727)

jednorazowe bilety czasowe można także kupić w biletomatach zamontowanych w autobusach lub tramwajach MPK Poznań. Bilet zakupiony w biletomacie trzeba skasować. Można także zakupić bilet do późniejszego wykorzystania.

Na terenie gminy Dopiewo linię 727 planowo obsługują autobusy MPK wyposażone w biletomaty mobilne, poza

sytuacjami awaryjnymi.

4. Punkty Obsługi Klienta ZTM (Górczyn, Junikowo, Ogrody)

są to punkty prowadzone przez Zarząd Transportu Miejskiego w których można: doładować kartę PEKA (kupno biletów okresowych lub doładowanie tPortmonetki), kupić bilety czasowe w formie papierowej, złożyć wnioski o wydanie imiennej karty PEKA, odebrać imienną kartę PEKA, kupić kartę PEKA na okaziciela, zapisać uprawnienia do przysługujących ulg w transporcie publicznym na imiennej karcie PEKA, opłacić opłatę dodatkową, uzyskać in-

formację o aktualnej taryfie, układzie komunikacyjnym, systemie PEKA, objazdach, promocjach.

POK odpowiadające lokalizacją mieszkańcom Gminy Dopiewo znajdują się m.in.:

- przy trasie linii 703, 705 – dworzec autobusowy Górczyn
- przy trasie linii 716, 727 – dworzec tramwajowo-autobusowy Junikowo
- przy trasie linii 729, 804 – pętla tramwajowa Ogrody

5. Internet - www.peka.poznan.pl
posiadanie imiennej kartę PEKA umożliwia doładowanie karty oraz

zakup biletów długookresowych poprzez Internet

po zakupie dokonany przez Internet należy pamiętać o aktywacji biletu w jednym z czytników znajdujących się pojazdach, Punktach Obsługi Klienta ZTM Poznań oraz budynkach Urzędu Miasta Poznania. W tym celu należy nacisnąć przycisk „Transfer e-biletu”, a następnie włożyć kartę PEKA do kieszonki czytnika (kartę można wyjąć z kieszonki po pojawieniu się na wyświetlaczu czytnika komunikatu, iż doładowano bilet). To ważne, ponieważ bez dokonania aktywacji bilet jest nieważny. Czynność należy powtarzać zawsze po kolejnym

doładowaniu dokonany przez Internet.

6. Aplikacje mobilne

pasażerowie ZTM w Poznaniu mogą kupować bilety czasowe przez następujące aplikacje mobilne: mPay, moBILET (Mobile Traffic), GoPay, Skaycash, jakdojade.pl.

7. Biletomat stacjonarny

ma stanąć do 30 października w Skórczewie obok przystanku przy kościele - jadąc do Poznania.

Uwaga! Jazda bez ważnego biletu naraża pasażera na karę pieniężną.

Komunikacja Gminy Dopiewo

Kronika Straży Gminnej

292 zdarzenia odnotowali w lipcu 2020 r. w „Dzienniku Służby” strażnicy gminni z Dopiewa. Najwięcej w pierwszym miesiącu wakacji było wśród nich kontroli porządkowych - 129 (w tym: spalanie odpadów, dzikie wysypiska śmieci, odbiór odpadów, podłączenia posesji do kanalizacji). O połowę mniej było kontroli ruchu drogowego - 68 (w tym: poprawność parkowania i zajęcia pasa drogowego), którym pod względem

liczby przypadków nieco ustępowały kontrole bezpieczeństwa - 60 (epidemia, obiekty komunalne, miejsca spożywania alkoholu). Najmniej było interwencji związanych ze zwierzętami - 35.

Wybrane interwencje

3.07.2020 r. - Pokrzywnica – ogródki działkowe ROD II: brak rachunków na wywóz nieczystości płynnych, właścicieli nieruchomości ukarano mandatami.

9.07.2020 r. – Konarzewo, ul. Kwiatowa: spożywanie alkoholu w miejscu publicznym, sprawców ukarano mandatami.

15.07.2020 r. – Gołuski, ul. Wspólna: pies wybiegający na sąsiednie ulice z terenu posesji, właściciela ukarano mandatem.

25.07.2020 r. - Dąbrowa ul. Morełowa: pies wybiegający z posesji na drogę pogryzł innego psa, właściciela ukarano mandatem.

Tomasz Strugacz, Strażnik Gminny

Kronika Ochotniczej Straży Pożarnej

OSP Pałędzie

- 3.07.2020 r. – Dąbrówka, ul. Malinowa. Zadymienie w sali sportowej szkoły podstawowej.
- 5.07.2020 r. - Trasa S11 – zjazd Dąbrówka. Zderzenie trzech samochodów osobowych. Trzy osoby poszkodowane.
- 8.07.2020 r. – Skórczewo, ul. Porankowa. Usunięcie gniazda os z skrzynki gazowej.
- 9.07.2020 r. – Dąbrowa, ul. Ogrodowa. Przewrócone drzewo na drogę.
- 13.07.2020 r. – Pałędzie, ul. Nowa. Pomoc ZRM w transporcie pacjenta.
- 14.07.2020 r. – Pałędzie, ul. Poczтовая. Usunięcie gniazda os z hali magazynowej.
- 19.07.2020 r. - Dąbrowa i Dąbrówka. Usunięcie gniazd os.
- 20.07.2020 r. – Dziękujemy za nominację do #10lovechallenge. W ramach akcji wykonaliśmy serce i zbieraliśmy pieniądze na operację dla Nadii.
- 28.07.2020 r. – Dąbrówka, ul. Poznańska. Pożar poszycia leśnego. Spaleni uległo około 20m² ściółki.
- 31.07.2020 r. – Glinki. Usunięcie gniazda szerszeni z budynku mieszkalnego.



OSP Zakrzewo

- 1.07.2020 r. – Dąbrówka, las. Pożar śmieci.
- 3.07.2020 r. – Dąbrówka, ul. Malinowa. Pożar wentylacji podłogi w sali gimnastycznej.
- 4.07.2020 r. – Skórczewo, ul. Maratońska. Usunięcie gniazda os.
- 5.07.2020 r. – S11 - 21 km w kierunku Piły. Wypadek samochodu osobowego.

7.07.2020 r. – Przeźmierowo, ul. Krańcowa. Pożar.

10.07.2020 r. – Wysogotowo, ul. Grzybowa. Wypadek. 28.07.2020 r. – Sierosław, droga 307. Rozsypane zboże.

28.07.2020 r. – Dąbrówka. Pożar lasu. 30.07.2020 r. – Dąbrowa. Wadliwe działanie systemu przeciwpożarowego jednej z firm – fałszywy alarm.

31.07.2020 r. – Sierosław, ul. Leśna. Pożar drzewa.



OPS Dopiewo

- 2.07.2020 r. – Dopiewo, ul. Połna. Usunięcie gniazda os.
3.07.2020 r. – Dąbrówka, ul. Malinowa. Pożar wentylacji podłogi w sali gimnastycznej.
5.07.2020 r. – Stęszew, ul. Bolesława Chrobrego. Pożar warsztatu samochodowego.
6.07.2020 r. – Lusowo – plaża i Jezioro Lusowskie. Wstępnie według zgłoszenia dzieci w wodzie, po rozpoznaniu okazało się że w wyniku wezbranej fali nastolatki utracili możliwość dopłynięcia na rowerku wodnym do brzegu.
17.07.2020 r. – Dopiewo ul. Konarzewska

- / ul. Łąkowa . Potrącenie rowerzysty (dziecka).
21.07.2020 r. – Jednostka wzbogaciła się o lampę dalekosiężną do działań prowadzonych w nocy - ułatwi oświetlenie miejsca akcji. Strażacy z OSP Dopiewo dziękują za prezent firmie PPHU Transstone – fundatorowi lampy.
21.07.2020 r. – Żarnowiec. Pomoc policji.
22.07.2020 r. – Pokrzywnica, ul. Leśna oraz Dopiewo, ul. Świętojańska. Usunięcie gniazd os.
26.07.2020 r. – Konarzewo, ul. Poznańska. Pożar nadkola w autobusie podmiejskim.
26.07.2020 r. – Konarzewo, ul. Kościelna.

Powalone drzewo na drodze: Konarzewo-Trzcielina

- 27.07.2020 r. – Dopiewo, ul. Wyzwolenia / ul. Sportowa. Uszkodzona instalacja gazowa w budynku mieszkalno-handlowym.
29.07.2020 r. – Konarzewo, ul. Szkolna oraz Dopiewo, ul. Pogodna - plac zabaw. Usunięcie gniazd os.
31.07.2020 r. – Sierosław, ul. Leśna. Pożar drzewa.
31.07.2020 r. – Dopiewiec, ul. Wierzbowa. Usunięcie gniazda szerszeni.

Beata Spychała,
fot. OSP Dopiewo, OSP Pałędzie

Kronika policyjna

Komisariat Policji w Dopiewie odnotował w lipcu 2020 r. następujące wydarzenia:

Nietrzeźwi kierujący

- 19.07.2020 r. – Dopiewo – 0.44 mg/l,
- 27.07.2020 r. – Konarzewo - 0.23 mg/l,

- 29.07.2020 r. – Zakrzewo – 1,19 mg/l.

Kradzieże

- 07.07.2020 r. – Dąbrówka: kradzież pojazdu Mercedes E250 coupe,
- 11.07.2020 r. – Gołuski: kradzież z terenu budowy,

- 17.07.2020 r. – Dąbrówka: kradzież z włamaniem,
- 21.07.2020 r. – Dopiewiec: kradzież z terenu budowy,
- 23.07.2020 r. – Skórzewo: kradzież filtra DPF.

st. asp. Przemysław Waliński, Kierownik Ogniwa Prewencji w Komisariacie Policji w Dopiewie

Zgłoś sprawę dzielnicowemu

Podajemy dane kontaktowe dzielnicowych Komisariatu Policji w Dopiewie i przypominamy rejony, które im podlegają. Warto je zachować i skorzystać z nich w razie potrzeby.

1. sierz. szt. Mateusz Maćkowiak, rejon nr PO-POZ-0972-720W, tel. kom. 786-936-083

Miejscowości: Dopiewo, Fiałkowo, Zborowo, Więckowice, Drwesa

2. sierz. szt. Mateusz Maćkowiak, rejon nr PO-POZ-0972-721W, tel. kom. 786-936-080

Miejscowości: Dopiewiec, Konarzewo, Trzcielina, Lisówki, Joanka, Glinki, Podłoziny

3. st. sierz. Marcin Kąkolewski, rejon nr PO-POZ-0972-722W, tel. kom. 519-064-729

Miejscowości: Pałędzie, Gołuski, Pokrzywnica, Zakrzewo

4. sierz. szt. Marta Juś, rejon nr PO-POZ-0972-723W, tel. kom. 519-064-723

Miejscowości: Dąbrowa, Skórzewo - ul. Aroniowa, Brzoskwiniowa, Cedrowa, Czereśniowa, Cisowa, Dębowa, Gruszowa, Jabłoniowa, Jaworowa, Kolejowa (nr parzyste), Koszykarska, Leszczynowa, Lipowa, Łyżwiarska, Małwowa, Maratońska, Mieczykowa, Morełowa, Niecała, Olimpijska, Orzechowa, Piłkarska, Poznańska (nr parzyste od nr 70), Przylesie, Sadowa, Sportowa, Szarotkowa, Szkolna, Wioślarska, Żeglarska

5. st. sierz. Dawid Woroch, rejon nr PO-POZ-0972-724W, tel. kom. 519-064-730

Miejscowości: Dąbrówka: ul. Aka-

cjowa, Brzozowa, Bukowa, Cedrowa, Cisowa, Cyprysowa, Daglezjowa, Dębowa, Głogowa, Jałowcowa, Jarzębino-wa, Jaśminowa, Jaworowa, Jesionowa, Jodłowa, Kalinowa, Kasztanowa, Leszczynowa, Limbowa, Magnoliowa, Malinowa, Modrzewiowa, Nad Potokiem, Oliwna, Olszynowa, Parkowa, Platanowa, Poznańska (nr parzyste)

Skórzewo: ul. Biedronki, Dobra, Działkowa, Kozierowskiego, Krótka, Miła, Morwowa, Motylka, Pasikonika, Poznańska (od nr 2 do nr 70), Różana, Rzemieślnicza, Spółdzielcza, Świerszcza, Świetlika, Trzmiela, Ważki, Wąska, Wiśniowa, Wspólna, Zacisze, Zakręt, Żuczka

6. sierz. szt. Jarosław Traczykowski, rejon nr PO-POZ-0972-725W, tel. kom. 519-064-665

Miejscowości: Dąbrówka: ul. Azaliowa, Berłowa, Cesarska, Fortowa, Fosowa, Herbowa, Jagiellońska, Kole-



jowa, Komornicka, Koronna, Królewska, Książęca, Lipowa, Palisadowa, Pałacowa, Piastowska, Plac Szlaku Bursztynowego, Polna, Poznańska (nr nieparzyste), Rycerska, Skarbowa, Zamkowa, Zbrojowa

Skórzewo: ul. Akacja, Ananasowa, Batorowska, Bazylkowa, Cytrynowa, Daktylowa, Figowa, Grejfrutowa, Borówkowa, Botaniczna, Bratnia, Jagodowa, Jałowcowa, Jarzębinowa, Jarzynowa,

Jaśminowa, Jesienna, Kasztanowa, Klonowa, Kminkowa, Kokosowa, Koperkowa, Księżycowa, Kwiatowa, Laskowa, Letnia, Lawendowa, Limonkowa, Łanowa, Łopianowa, Macierzankowa, Malinowa, Mandarynkowa, Miętowa, Modrzewiowa, Nad Potokiem, Niziinna, Ogrodowa, Oliwkowa, Piękna, Podbiałowa, Pogodna, Polna, Porankowa, Poziomkowa, Poznańska (nr nieparzyste),

Radosna, Różana, Rumiankowa, Runa Leśnego, Skórzewska, Słoneczna, Sosnowa, Stawna, Strumykowa, Świerkowa, Tęczowa, Truskawkowa, Tymiankowa, Wakacyjna, Wesoła, Wiosenna, Wrzosowa, Zielna, Złota, Zakręt.

KP w Dopiewie

Jerzy Adaszewski - wspomnienie

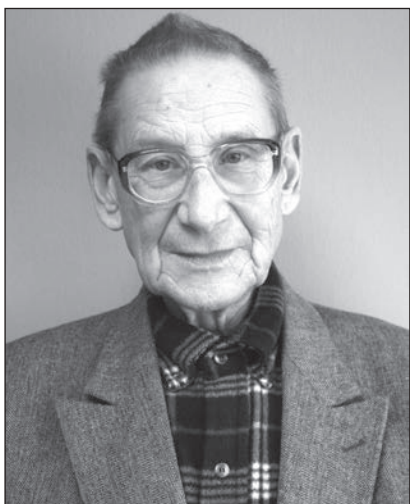

Zmarł Jerzy Adaszewski, miał 88 lat (19.08.2020 r.). Od początku lat 60. związany był z powstającą wówczas Spółką Wodną do Eksploatacji Wodociągu w Dopiewie, w której przez ostatnie 15 lat pełnił funkcję wiceprzewodniczącego zarządu. Wieloletni członek Wielkopolskiej Okręgowej Izby Inżynierów Budownictwa, w której przez dwie kadencje pełnił funkcję przewodniczącego komisji dyscypliny. Był specjalistą od instalacji elektrycznych, biegłym sądowym. Działał w samorządzie gminnym - był radnym w Radzie Gminy Dopiewo II kadencji (1994 - 1998).

- Od 2005 r. Jerzy był moim zastępcą w dopiewskiej Spółce Wodnej, do której należał, jak to się mówi, „od zawsze”. Zawsze chętnie służył radą- tym, którzy mieli problemy techniczne związane z wodą. Wszyscy ceniliśmy Jego doświad-

czenie. Lubiliśmy też Jego towarzystwo. Współpraca z Nim była przyjemnością. Będzie nam Go brakowało - wspomina Czesław Hetmański, Przewodniczący Zarządu Spółki Wodnej do Eksploatacji Wodociągu w Dopiewie.

- Dobrze się z Jurkiem znaliśmy. Kompetentny, fachowiec branży budowlanej i elektrycznej. Lubił dyskutować. Jako radny miał pragmatyczne podejście do zadań. Byłem wtedy kierownikiem Referatu Planowania Przestrzennego w Urzędzie Gminy Dopiewo, więc spotykaliśmy się dość często na niwie samorządowej. Znaliśmy się również ze szkoleń Wielkopolskiej Izby Inżynierów Budownictwa, do której również należałem - wspomina Jan Adam Wasielewski.

Z Jerzym Adaszewskim rozmawiali-

śmy 4,5 roku temu, na początku 2016 r. przy okazji omawiania spraw Spółki Wodnej w Dopiewie. Udzielił wywiadu „Czasowi Dopiewa”. Nasz rozmówca opowiedział nam wówczas nie tylko o działalności i planach Spółki, ale także o długoletnich związkach swojej rodziny z Gminą Dopiewo. Oto fragment tej wypowiedzi: - Moja rodzina jest związana z Dopiewem od pokoleń. Dom, w którym mieszkam, zbudował mój dziadek w 1904 r. W okresie okupacji przejęli go Niemcy, potem - władza ludowa, pozostawiając mojej rodzinie dwa pokoje na piętrze. Moja babcia odzyskała go w pełni w 1993 r. Wcześniej mieściła się w nim Gromadzka Rada Narodowa, Bank Spółdzielczy, Urząd Gminy, Archiwum i Ośrodek Zdrowia.

Tekst i fot. Adam Mendrala

Potrójne Święto



Czwartą rocznicę nadania i poświęcenia Sztandaru Sołtysów Gminy Dopiewo uczcili 15 sierpnia 2020 r. sołtysi i przedstawiciele władz samorządowych Gminy Dopiewo, w tym Wójt - Adrian Napierała i Przewodniczący Rady Gminy - Leszek Nowaczyk. Obok sołtysów, nie zabrakło mieszkańców, którzy mimo pandemii licznie wzięli udział w uroczystej mszy św., odprawionej w kaplicy w Dopiewcu. Ze względu na sytuację tegorocznym obchodom nie towarzyszył tradycyjny festyn.

Co roku inne sołectwo jest gospodarzem obchodów. Dotychczas rolę tę pełniły: Konarzewo (inauguracja sztandar-

daru), Dąbrówka, Dopiewo i Skórzewo. W tym roku padło na Dopiewiec, którego sołtys – Mariola Nowak niosła do ołtarza kwiaty. Dlaczego? 15 sierpnia przypada święto kościelne Wniebowzięcia Najświętszej Marii Panny, inaczej Matki Boskiej Zielnej, którą sołtysi Gminy Dopiewo wybrali na swoją patronkę. Dary do ołtarza nieśli sołtys Więckowic – Anna Kwaśnik i sołtys Dopiewa – Tadeusz Bartkowiak, a podziękowania czytał sołtys Gołusek – Tadeusz Plenzner.

W poczcie sztandarowym warte pełnili: sołtys Konarzewa - Hanka Antkowiak-Janaszak, sołtys Zakrzewa - Marian Albin Czekalski i sołtys Dąbrowy - Krzysztof Dorna. Solecki poczet sztandarowy towarzyszy od 2016 r. najważniejszym wydarzeniom w gminie, powiecie i regionie, na które zapraszana jest solecka delegacja.

Wizerunek Matki Boskiej Zielnej, wraz z hasłem Bóg – Honor – Ojczyzna, zdobi sztandar sołtysów Gminy Dopiewo. Na jego drugiej stronie znajduje się herb Gminy Dopiewo otoczony nazwami jej jedenastu sołectw: Dąbrowy, Dąbrówki, Dopiewa, Dopiewca, Gołusek, Konarzewa, Pałędzia, Skórzewa, Trzcielina, Zakrzewa i Więckowic.

Patriotyczny charakter wydarzenia podkreślił wyjątkowy jubileusz - 100-lecie Bitwy Warszawskiej, obchodzonej uroczystość w całym kraju jako Święto Wojska Polskiego.

O muzyczną oprawę mszy zadbała Orkiestra Dęta Gminy Dopiewo.

Adam Mendrala,

fot. Anna Czarnecka, Barbara Plewińska / UG Dopiewo



Pożegnanie proboszcza Konarzewa

- Tacy proboszczowie to rzadkość – powiedziała Hanka Antkowiak - Janaszak, sołtys Konarzewa. – Ksiądz proboszcz dużo dla nas zrobił. Będzie go nam brakowało – dodała Mariola Nowak, sołtys Dopiewca. – Pamiętam dziewięciu proboszczów naszej parafii. Ostatnie lata to wyjątkowy okres w jej historii – podsumował Tadeusz Plenzler, sołtys Gołusek.

- Dzisiaj żegnamy proboszcza, któremu udało się w ciągu 9 lat posługi w Konarzewie nie tylko przeprowadzić wiele inwestycji zabytkowej świątyni, ale także wokół kościoła zintegrować społeczność – powiedział Adrian Napierała, wójt gminy Dopiewo, składając życzenia ks. Krzysztofowi Różańskiemu, w ogrodzie ośrodka rekolekcyjnego w Konarzewie, gdzie po mszy kapłan zaprosił jej uczestników na wspomnienia i poczęstunek.

W pożegnalnej mszy św., która odbyła się w kościele parafialnym 25 lipca 2020 r., licznie uczestniczyli mieszkańcy



okolicznych miejscowości. Oprawili ją muzycznie Orkiestra Dęta Gminy Dopiewo, Chór Bel Canto i zespół młodzieżowy. Obecne były poczty sztandarowe.

Ks. Różański podziękował parafianom, kapłanom, animatorom prowadzącym liczne grupy duszpasterskie i przedstawicielom samorządu. *- Dziękuję władzom samorządowym i soleckim za to, że połączyła nas praca wspólna na rzecz lokalnej społeczności, ale i szczerą przyjaźń, którą sobie bardzo cenię. Konarzewo było moim pierwszym pro-*

bostwem. Jak wiecie zawsze marzyłem o uści i w Konarzewie to moje marzenie się spełniło. Kiedy tutaj przyszedłem, modliłem się o rozkwit żywego kościoła. Choć odbudowaliśmy ten starodawny kościół i wiele radości sprawia mi to, że nadaliśmy mu nowy blask, najważniejszym moim zadaniem było zbudowanie wspólnoty na drodze wiary. Dzisiaj moje oko cieszy ta parafia, której bez reszty oddałem 9 lat mojego życia. Dziękuję wam wszystkim, którzy do kościoła przychodziliście i się w nim modliliście. Nawet podczas pandemii nie miałem pustego kościoła – mówił ze wzruszeniem ks. Krzysztof Różański.

Proboszcz stworzył podatny grunt dla licznych grup przykościelnych, nadał nowy wymiar uroczystościom religijnym, przeprowadził gruntowną restaurację kościoła, zadbał o pamięć o swoich zasłużonych poprzednikach: ks. Janie Laskowskim i ks. Stanisławie Hartliebie, a także o rozwój ośrodka rekolekcyjnego. W uznaniu zasług został



nagrodzony w 2018 r. Nagrodą Wójta Gminy Dopiewo „Dopiewski Filar” w kategorii „Animator”.

Podczas mszy św. proboszcz wspominał swoją pierwszą wizytę w Bazylice Świętego Piotra sprzed 24 lat, kiedy - niewiele widząc - znalazł wśród napisów na murach swoje życiowe motto: „Umacniaj twych braci”. Wyjaśnił też wpływ Matki Boskiej na swoje życie i klęcząc naprzeciw Jej obrazu dokonał aktu ponownego zawierzenia.

Wakacje są tradycyjnie okresem

zmian personalnych w parafiach. Każdy kapłan jest wiecznym pielgrzymem i misjonarzem na wzór i podobieństwo Jezusa Chrystusa. Ks. Krzysztof Różański przechodzi z konarzewskiej parafii św. Marcina i św. Piotra w Okowach 1 sierpnia do parafii pw. Nawiedzenia Najświętszej Marii Panny na poznańskich Ratajach, gdzie również obejmie probostwo.

- Kiedy w ostatnich dniach siadałem do biurka, żeby pozostawić mojemu następcy najważniejsze, użyteczne informacje, spisałem listę kilkuset osób z telefonami, do których można

się zwrócić w różnych sprawach. To budujące. Nawet najlepszy proboszcz sam by niczego nie zbudował – wyjaśnił proboszcz. - Teraz Pan Bóg przysposobił mnie miastu. Chciałbym, żeby nie mówić o tym rozstaniu, jak o pożegnaniu, ale jak o dziękczynieniu. W końcu Poznań, w którym – zdarzało się, że bywałem 7 razy w tygodniu, będąc tu proboszczem, nie leży w Ameryce Południowej. Mam nadzieję, że te przyjaźnie będą trwać i będziemy się odwiedzać. Bóg zapłać.

Tekst i fot. Adam Mendrala



Trudne rozstania w parafii Konarzewo

Zmiany personalne w archidiecezji poznańskiej wyjątkowo boleśnie dotknęły w tym roku Parafię Konarzewo. Proboszcza ks. Krzysztofa Różańskiego, który w parafii posługiwał od 2011 r., zastąpił ks. Marek Jański - dotychczasowy proboszcz z Boruszyna koło Czarnkowa.

Informacja podana w kościele 22 kwietnia była ciosem dla wielu parafian. Ks. Krzysztof Różański posługiwał w naszej parafii od wielu lat i zdążył poznać mieszkańców, nawiązać wiele relacji wręcz przyjacielskich. Służył pomocą i dobrym słowem, integrował wiernych wokół wielu inicjatyw i w pełni wkomponował się w środowisko Konarzewa. Stał się „naszym proboszczem”, który w ciągu prawie dekady przyjął do wspólnoty kościoła setki dzieci, odprowa-

dził na miejsce spoczynku setki naszych mieszkańców i pobłogosławił dziesiątkom konarzewskich małżeństw. Wielu z nas ma z proboszczem Krzysztofem prywatne wspomnienia i zdjęcia, które pozostaną w rodzinnych albumach.

Ks. Krzysztof Różański przyszedł do naszej parafii w 2011 r. zastępując równie szanowanego ks. Daniela Litkowskiego. Wprowadzenie nowego proboszcza nastąpiło w przeddzień 375. rocznicy konsekracji kościoła - 1 sierpnia 2011 r. Świątynia stała się jego „oczkiem w głowie” nowego proboszcza. Przez 9 lat proboszczowskiej posługi podjął wiele prac inwestycyjnych w kościele, których wartość można szacować w milionach złotych. Gruntowna renowacja wnętrza, restauracja ołtarzy, ambony i innych

zabytkowych elementów wyposażenia, przebudowa przykościelnego muru wraz z posadowieniem nowych bram, to tylko niektóre z licznych inicjatyw inwestycyjnych, które udało się zrealizować. Warto zaznaczyć, że na wiele z nich pozyskano fundusze zewnętrzne, z budżetów gminy i powiatu oraz ministerstwa. Prace remontowo-budowlane objęły także konarzewski cmentarz i ośrodek rekolekcyjny.

Proboszcz prowadził szeroko zakrojoną działalność społeczną, integrując wokół parafii wiele środowisk. Odżyła działalność parafialnych grup duszpasterskich i formacji oraz pojawiły się nowe inicjatywy (m.in. Cafe Mama, Parafialne Jerycho Różańcowe, Bal Wszystkich Świętych). W trudnym czasie, gdy wiele

środowisk krytykuje działania kościoła, ks. Krzysztof przypominał nam najważniejsze wartości, wskazywał drogę, głosił naukę kościoła z odwagą i konsekwencją.

Ważną częścią działalności konarzewskiego proboszcza było integrowanie środowiska parafialnego. Regularnie odbywały się letnie spotkania przy ognisku z okazji parafialnych dożynek lub rozpoczęcia wakacji. W 2016 r. wspólnie świętowaliśmy 1700. rocznicę urodzin patrona naszej parafii - św. Marcina. Integracja wiernych i zbliżenie nauki kościoła do ludzi następowało także poprzez plenerowe wydarzenia religijne, które gromadziły rzesze zaangażowanych parafian (np. inscenizacja Niedzieli Palmowej, Orszaki Trzech Króli, Droga Krzyżowa ulicami Konarzewa). O wielu tych wydarzeniach informowały gminne media.

Za swoje zasługi dla rozwoju parafii i integracji społeczności Gminy Dopiewo, w 2018 r. ks. Krzysztof Różański otrzymał Nagrodę Wójta Gminy - Dopiewski Filar w kategorii Animator. W wywiadzie dla gminnych mediów powiedział, że zawsze chciał być proboszczem wiejskiej

parafii ... - to marzenie zrealizowało się w Konarzewie. Teraz czekają na niego zupełnie nowe wyzwania w parafii pw. Nawiedzenia NMP na poznańskich Ratajach.

Ksiądz Krzysztof pozostawia po sobie wielkie dzieło, materialne i duchowe. Tymi dziewięcioma latami zapisał piękne karty historii wiekowej parafii konarzewskiej, nawiązując do tradycji swoich wielkich poprzedników, o których kultywowanie pamięci tak dbał. Proboszcza Różańskiego zapamiętamy jako człowieka i duszpasterza, który nie bał się podejmować trudnych i niepopularnych decyzji, których ciężar odpowiedzialności zawsze brał na siebie. To znakomity organizator, nowoczesny w działaniu ale jednocześnie ceniący wartości i odważny kapłan, którego z wielkim żalem przyjdzie nam żegnać.

Niestety, to nie jedyne pożegnanie w parafii konarzewskiej tego lata. Miejsce posługi zmienia także ks. Tomasz Rogoziński, który od 2016 r. służył pomocą duszpasterską w naszej parafii. Ks. Tomasz z pełnym zaangażowaniem uczestniczył w życiu parafialnym. Już

tradycją stało się, że wcielał się w rolę jednego z królów podczas styczniowego Orszaku Trzech Króli. Szczególnie zaś zapisał się w pamięci pensjonariuszy Domu Pomocy Społecznej w Lisówkach, gdzie był kapelanem. Razem z proboszczem tworzyli udany duet, który prowadził społeczność parafii konarzewskiej przez wzniosłe chwile Nawiedzenia Obrazu Jasnogórskiego, ale też chwile smutku i zadumy. Bolesne pożegnania rodzą wiele pytań, o sens zmian duszpasterskich w archidiecezji poznańskiej, które zawsze zapowiadane są przez arcybiskupa jako przejaw troski o wiernych i wspólnotę Kościoła.

Na początku sierpnia powitaliśmy w parafii nowego proboszcza - ks. Marka Jańskiego i czekamy na drugiego kapłana. Mając w pamięci dokonania ks. Krzysztofa i ks. Tomasza, życzymy nowym duszpasterzom kontynuacji tego dzieła i wielu sukcesów.

Paweł Jazy

Radny Gminy Dopiewo

Podziękowania

Czcigodny Księżu Proboszczu,

My mieszkańcy Konarzewa, otrzymaliśmy wielką łaskę od Boga, że mogliśmy się cieszyć przez 9 lat Twoją posługą duszpasterską. Dziękujemy za świadectwo wiary, za stworzenie wspólnoty i wszystko, co uczynił Ksiądz dla naszych serc i dla Boga. Pokazałeś nam, jak ważna jest codzienna modlitwa i poprowadziłeś z hasłem „Z Maryją w nowe czasy”. Nauczyłeś nas szanować tradycję i historię.

Życzymy, by Księdza życie było żywym głosem Ewangelii i wymownym świadectwem prymatu Boga oraz świa-

dectwem miłości. Niech Najświętsza Maryja Panna otacza Księdza matczyną miłością i opieką oraz niech wyprasza u Syna wszelkie łaski i siły potrzebne w prowadzeniu nowej parafii i głoszenie Słowa Bożego.

*- Z najserdeczniejszymi życzeniami
Soltys, Rada Solecka oraz Mieszkańcy
Konarzewa.*

Mieszkańcy Dopiewca żegnają z wielkim żalem i bólem wspaniałego człowieka i proboszcza Parafii Konarzewskiej – ks. Krzysztofa Różańskiego, który przez 9

lat angażował się bez reszty w życie duchowe i społeczne naszej parafii.

Zapamiętamy Księdza jako Proboszcza Odnowiciela, który z pasją i poczuciem piękna odnowił nasz kościół parafialny i ośrodek oazowy. Są one teraz chlubą i dumą wszystkich parafian.

Ksiądz Tomek również przechodzi do innej parafii. Życzymy Księdzu, aby Bóg postawił na Jego drodze samych życzliwych ludzi, pragnących być coraz bliżej Boga. Księżu Tomku za życzliwość i bardzo pouczające kazania w kaplicy naszej w Dopiewcu – dziękujemy.

*- Soltys, Rada Solecka oraz
Mieszkańcy Dopiewca*

Osiółki nowego proboszcza



- Ten zwierzyniec może ksiądz wziąć ze sobą – usłyszałem od Księdza Arcybiskupa Stanisława Gądeckiego, gdy

zapadła decyzja o mojej przeprowadzce do kolejnej parafii – mówi ks. Marek Jański, nowy proboszcz Parafii w Konarzewie, która niedawno zyskała niezwykłych mieszkańców. Życie duchownego jest ciągiem wędrówek. Razem z księdzem do Gminy Dopiewo przywędrowały dwa sympatyczne osiółki - Borus i Wacek, trzy

koty - Bolek, Tola i Stefan oraz pies Kinia.
- Chrześcijan powinno cechować

umiarkowanie, skromność i szacunek dla innych – te słowa papież Franciszek kierował do wiernych, przypominając o tej prostej zasadzie. Miłość do ludzi i zwierząt jest świadectwem człowieczeństwa, sposobem ukazywania, że Bóg opiekuje się każdą pojedynczą istotą, bez wyjątków – tłumaczy ks. Marek.

Marek Jański jest księdzem od 23 lat. Gdy powiedział arcybiskupowi, że z proboszczem parafii w Konarzewie, którego ma być następcą, zna się ze święceń, usłyszał, że będzie w kościele ten sam Duch.

- Musze trochę czasu poświęcić na poznanie mieszkańców Konarzewa, dla mnie jako proboszcza kontakt z drugim człowiekiem jest najważniejszy. Poprzez rozmowy można poznać ludzkie potrzeby i opinie. Spotykając się ze mną, parafianie mają sposobność mnie poznać. Lubię pracę z młodzieżą. Jestem kapelanem

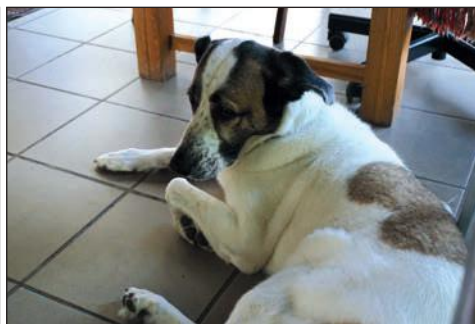

ZHM na Wielkopolskę, więc wizja Oazy czy innego zgromadzenia młodych mnie nie przeraża.

Osiolki

- Osiolki są ze mną stosunkowo krótko, lubią towarzystwo. W poprzedniej parafii wychodziłem z nimi do ludzi. O umówionym czasie ojcowie z dziećmi maszerowali ze mną i osiołkami przez wieś. Już rozglądam się po okolicy szukając dogodnych tras spacerowych. Osły lubią chodzić po miękkim podłożu, beton i asfalt źle wpływa na ich stawy kolanowe i biodrowe. Na Wacku można jeździć, z czego dzieci chętnie korzystały – opowiada ks. Marek.

Borus to 10-letni, pełnowartościowy ogier o ciemnym umaszczeniu. Ma imię od miejscowości Boruszyn gdzie ks. Marek był proboszczem. Wybrali je parafianie w konkursie. Osiół należy do niego od 2017 r. Poznali się wcześniej, na orszaku Trzech Króli. Święto organizowały w tamtej parafii naprzemiennie trzy wsie. Ich mieszkańcy rywalizowali ze sobą. Starali się uatrakcyjnić wydarzenie czymś nowym. W ten sposób pojawił się w orszaku żywy osioł. Potem właściciel

wystawił go na sprzedaż na OLX. Księdzu żał było osiołka, więc go kupił - dostał nawet promocyjną cenę.

Wacek jest o rok młodszy od Borusa. To 9-letni szary wałach z prążkami a'la zebra na nogach. Jest z księdzem od 1,5 roku. Jest cierpliwy i toleruje nadbagaż na grzbiecie. Ks. Marek dostał go od ks. Mariana Podlasza, który odchodził na emeryturę i nie za bardzo miał z nim co zrobić.

Osły żyją 45 lat. Żywią się między innymi trawą, marchwią, jabłkami, burakami czerwonymi i paszą. Ich wiek ustala się na podstawie uzębienia. Co dwa, trzy miesiące przyjeżdża do nich weterynarz werkować kopyta. Borus i Wacek są w rejestrze Polskiego Związku Hodowców Koni, bo nie istnieje jego odpowiednik dla osłów, a Unia Europejska wymaga, aby zwierzęta kopytne były zarejestrowane. Posiadają chipy i mają paszporty.

Marzenia

- Chciałbym zbudować żywy kościół składający się z ludzi zaangażowanych, u których pokój i wzajemny szacunek, są wartościami nadrzędnymi. Kościół

musi „wychodzić” z budynku – mówi ks. Marek. - Jeśli wszystko ułoży się po mojej myśli, chciałbym powiększyć mój zwierzynek i założyć ogród warzywny. Lubię pracować przy roślinach, dogłądać je, dbać i podlewać. Marzy mi się rewitalizacja parku za plebanią - dodaje.

Rozpoczął już remont drugiej części budynku rekolekcyjnego dla trzech siostr zakonnych i księdza do pomocy duszpasterskiej. Poznaje teren, szukając sensownych rozwiązań. Chciałby rozpropagować edukację rodzin w ramach działań fundacji ekologicznej „Laudato SI.pl”. Organizacja ta promuje zdrowie i życie poprzez inicjowanie i propagowanie działań służących zachowaniu i ochronie środowiska, przyrody i krajobrazu oraz dziedzictwa przyrodniczego i kulturowego, a także wspieranie rozwiązań służących skutecznemu przeciwdziałaniu degradacji środowiska naturalnego.

- Kocham zwierzęta i przyrodę. Jestem eko-księdzem – deklaruje nowy proboszcz parafii w Konarzewie.

Tekst i fot. Beata Spychała

Genealogia – wywód przodków



Wywód przodków jest jednym ze sposobów przedstawienia wyników swoich poszukiwań genealogicznych. Obejmuje on wszystkich bezpośrednich przodków – rodziców, dziadków, pradziadków itd. danej osoby - tak zwanego probanta. Możemy to przedstawić w formie pionowej – probant umieszczony na dole, lub w formie poziomej – probant umieszczony z lewej lub prawej strony, a kolejne pokolenia

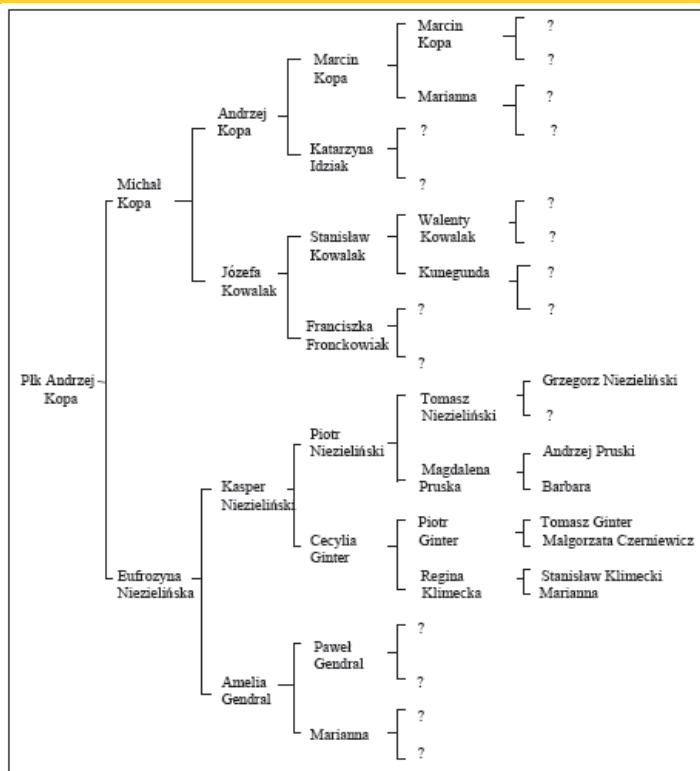

lenia w dalszych rzędach czy kolumnach. Istnieje również forma zapisu w postaci wachlarza i koła. Należy wspomnieć, że liczba przodków rośnie w postępie geometrycznym (rodziców 2, dziadków 4, pradiadków 8, prapradziadków 16 itd.). Jeśli przyjmiemy na jedno pokolenie średnio około 25-30 lat to cofając się do roku 1800 w swoich poszukiwaniach będziemy mieć 8 pokoleń (ostatnie 8 pokolenie obejmie 256 osób – 2 do potęgi 8) i łącznie 511 osób. Przy dalszym cofaniu się w czasie, liczby te stają się niewyobrażalne. Teoretyczne wyliczenie naszych przodków sprzed tysiąca lat znacznie przekracza faktyczną liczbę osób żyjących w tym okresie. Praktycznie liczba naszych przodków jest znacznie

mniejsza - między innymi wskutek tzw. regresu (ubytku przodków) czyli stwierdzenia, że niektórzy przodkowie zaczęli się powtarzać, a tym samym ich liczba ulegnie zmniejszeniu. Przykładem takim może być stwierdzenie, że dwie prababie były siostrami, a tym samym mają jednych rodziców lub że miało miejsce małżeństwo osób spokrewnionych.

Sporządzenie takiego starannie wyrysowanego wykresu wymaga sporego nakładu pracy, związanego z poszukiwaniami, ale dostarcza niemałej satysfakcji i imponująco wygląda umieszczone w eksponowanym miejscu. Jako ciekawostkę można podać, że jeszcze w XX wieku wywody przodków były wymagane przy wstępowaniu do wielu zakonów rycer-

skich czy też do elitarnych zgromadzeń. Niejednokrotnie wywody szlacheckie były ozdabiane wizerunkami herbów. Uwierzytelnione wywody przodków do pokolenia pradiadków wymagane były przez władze niemieckie w czasie ostatniej wojny od wszystkich osób pracujących w instytucjach państwowych – chodziło o wykazanie „czystości rasy”.

Poniżej skrócony przykładowy wywód przodków, historycznej postaci z naszej Gminy - pułkownika Andrzeja Kopy, sięgający połowy XVIII wieku.

dr Piotr Dziembowski

fol. Arch. P. Dziembowskiego

Ale Szyska!

- Najpierw pomyślałem, że osy zrobiły sobie gniazdo na świerku syberyjskim koło domu, bo coś dużego wyrosło na nim przy zadaszeniu. Gdy podszedłem bliżej zobaczyłem, że to gigantyczna szyszka, mająca 25 cm wysokości, wielokrotnie większa od wszystkich, jakie mają świerki w naszym ogrodzie o tej porze. Coś takiego zdarzyło się u nas pierwszy raz – mówi Walenty Moskalik, od blisko 40 lat Sołtys Skórzewa. – Szyszka jest zielona, więc prawdopodobnie nadal rośnie. Sączy się z niej żywica. Ciekaw jestem jakie osiągnie rozmiary.

Z przestronnego ogrodu Państwa Moskalików widać wieżę skórzewskiego kościoła. Na jego obrzeżu i przy zabudowaniach, pośród innych drzew, wznosi się kilkanaście świerków, w tym kilka dużo większych od tego, na którym wyrosła olbrzymia szyszka.

– Może to sąsiedztwo budynku i nasza pozytywna energia wpłynęły na to, że drzewko odwdzięczyło się w tak piękny sposób. Ani specjalnie go nie nawoziłem, ani o nie nadzwyczajnie nie dbałem. Z pewnością zostawimy sobie tę szyszkę na pamiątkę. Może przyozdobi w tym roku świąteczny stroik – tłumaczy Walenty Moskalik, uważany - nomen omen - za miejscową „szychę”.

Tekst i fot. A. Mendrala

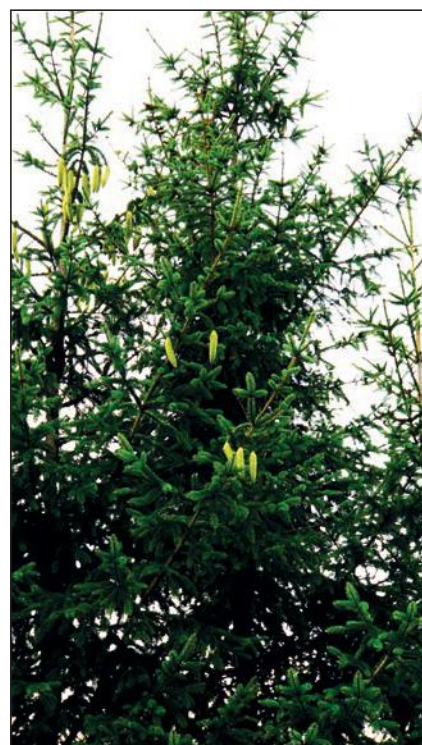

Opowiedz nam swoją historię

Mieszkańcy Gminy Dopiewo! Jeżeli macie na koncie wyjątkowe doświadczenia, osiągnięcia, przeżycia, hobby, o których chcielibyście opowiedzieć innym - piszcie do Czasu Dopiewa: czas@dopiewo.pl Kto wie, może to Wasza historia trafi na łamy naszego czasopisma? Może to o Was napiszemy w kolejnym numerze?

Red.

Wizyta Tomka Wędrowniczka

Tomasz „Wędrowniczek” Pawłowski, obiężyświat i znawca polskiego samorządu, 24 lipca 2020 r. ponownie odwiedził Wójta Gminy Dopiewo - Adriana Napieralę. Uśmiechami i pozytywną energią obdarował wszystkich urzędników. Następnym przystankiem na trasie wesołego podróżnika były Komorniki.

AM, fot. Adam Mendrala



Dumni z przodków

Choć pandemia 2020 r. pokrzyżowała nasze plany, paraliżując realizację zadań w pierwszym jego półroczu, to jednak od 1 września jako Stowarzyszenie Miłośników Dopiewca – Sami Swoi planujemy wznowienie naszej działalności. Rozpoczynamy gimnastykę dla seniorów i tańce zespołowe różnych narodów, zajęcia artystyczne z ceramiki, malarstwa oraz filcowania wełny, przewidujemy także zorganizowanie kilku przedsięwzięć – otwartych imprez środowiskowych. Wszystko oczywiście z zachowaniem bezpieczeństwa, z uwzględnieniem wymagalnych zaleceń restrykcyjnych – z maseczkami, dezynfekcją rąk oraz uwzględnieniem właściwej przestrzeni indywidualnej uczestników. Wszystko zależy od udostępnienia Domu Kultury w Dopiewcu, który jest naszym macierzystym ośrodkiem działania.

Zapowiadamy między innymi:

Uroczystą sesję naukową połączoną z wystawą „Dumni z naszych Przodków – 100. Rocznica Bitwy Warszawskiej”, która odbędzie się w poniedziałek 14 września br. w Domu Kultury w Dopiewcu. Spotkanie uświetnią obecnością przedstawiciele Koła Lwowian oraz IPN w Poznaniu, a także członkowie Stowarzyszenia Rodzin Polskich Ofiar Obozów Koncentracyjnych. W programie przewidujemy m.in. prelekcje, rozmowy niedokończone o bohaterstwie naszych Przodków (jakże wielu Wielkopolan), relację fotograficzną z obchodów 100. Rocznicy Bitwy Warszawskiej w Warszawie, Ossowie i Rembertowie z naszym udziałem. Szczegółowe informacje o spotkaniu podamy na stronie Gminy Dopiewo. Zapraszamy.

Drugi Marsz Pamięci w Lasach Pałędzkich. Uroczystość odbędzie się 13 października 2020 r. o godz. 12.00. Data jest szczególna, ponieważ dokładnie 13 października 1939 roku Niemcy rozpoczęli egzekucję Polaków w naszych lasach. W tym dniu zostały rozstrzelane siostry zakonne, których kwatery znajduje się na skraju lasu w Zakrzewie. Ogółem zamordowanych zostało ok. 13 tysięcy Ofiar, których ciała zostały spalone i... zapomniane. Od lat ubiegamy się o określenia ilości i tożsamości ofiar. Zamierzamy także wystąpić do IPN w Warszawie o wpisanie Marszu Pamięci w Lasach Pałędzkich 13 października każdego roku do kalendarza wydarzeń upamiętniających martyrologię narodu polskiego. Marsz Pamięci będzie się odbywał się cyklicznie każdego roku. Szczegóły o II Marszu Pamięci podamy w ogłoszeniu na stronie Gminy Dopiewo i w kolejnym numerze Czasu Dopiewa.

Stowarzyszenie Miłośników Dopiewca – Sami Swoi działa od ponad 10 lat. 5 października 2019 roku obchodziło Jubileusz Dziesięciolecia swojej działalności. Podsumowaliśmy naszą działalność Pro Publico Bono, wyróżniliśmy osoby, które przez lata pracowały na rzecz społeczności lokalnej i środowiska, sami sobie uświadomiliśmy, ile pracy włożyliśmy w organizację życia społecznego od 2009 r. Nasze działania wzbogaciły kulturę i sport w Gminie Dopiewo. Odnosząc się do tradycji i obrzędowości życia społecznego doprowadziły do poznawania przeszłości własnej rodziny i społeczności lokalnej, rodzimych zwyczajów, poszanowania przyrody, pracy w ogrodzie, przetwarzania warzyw i owoców, wykonywania przedmiotów użytku codziennego, zabaw w zespole, biesiadowania itp.

Nasze projekty kulturalne i sportowe

Skutecznie realizujemy je dla mieszkańców, młodzieży i seniorów, dla rodzin i gości spoza terenu gminy, w partnerstwie ze szkołami oraz instytucjami i organizacjami NGO, harcerzami lub Kołem Gospodyń Wiejskich w Trzcelinie itp., od wielu lat przy wsparciu finansowym Gminy Dopiewo poprzez realizację projektów.

Warsztaty artystyczne i gimnastyka. Co roku organizujemy warsztaty artystyczne z profesjonalnymi instruktorami typu ceramika, malowanie – także na tkaninie, filcowanie wełny itp. Sukcesywnie organizujemy także gimnastykę dla seniorów, dzięki czemu wychodzimy naprzeciw profilaktyce zdrowia i zachowaniu dobrej kondycji osób w wieku emerytalnym.

Przedsięwzięcia kulturalne, czyli otwarte imprezy kulturalne.

W każdym roku organizujemy również ok. dziewięć otwartych przedsięwzięć kulturalnych dla środowiska, o przemysłowej tematyce, w trosce o zapewnienie przyjaznej atmosfery dla wszystkich potencjalnych uczestników. Są to m.in. Karnawał Samych Swoich, Dzień Kobiet, Śniadanie Wielkanocne, Powitanie Wiosny, Święto Janowe nawiązujące do słowiańskich zabaw w najdłuższą noc rozpoczynającego się lata i In. Jesienią organizowane jest zazwyczaj Święto Pieczzonego Ziemniaka, a później Andrzejkę i Wigilię u Samych Swoich. Każda z uroczystości wyróżnia się przesłaniem i niepowtarzalną specyfiką.

Historia naszej miejscowości i Gminy Dopiewo. Dużą wagę przywiązujemy do historii naszej miejscowości i całej gminy. Mamy już pewien dorobek w tym zakresie – stare zdjęcia z życia mieszkańców okresu stulecia naszej niepodległości, dokumentację zaan-

gazowania mieszkańców w Powstanie Wielkopolskie, bądź wspomnienia mieszkańców z dawnych lat, także z okresu najtrudniejszego w naszej historii – II wojny światowej. Rokrocznie organizujemy wieczornice lub inne wydarzenia nawiązujące do tej tematyki.

I Marsz Pamięci – 2019. W ubiegłym roku zorganizowaliśmy I Marsz Pamięci w Lasach Pałędzko – Zakrzewskich dla upamiętnienia martyrologii Wielkopolan. W tych lasach Niemcy dokonali w l. 1939 – 1942 zbrodni o charakterze ludobójstwa. W ramach „Inteligentz Aktion” zabili i pogrzebali w zbiorowych dołach śmierci ok. 13 tysięcy Polaków – eksterminując w ten

sposób inteligencję polską – działaczy społecznych i samorządowych, młodzież – harcerzy i studentów, duchownych, nauczycieli, Powstańców Wielkopolskich itp. Wychodzimy z założenia za św. Janem Pawłem II, że należy pamiętać o historii własnego narodu. „Pamięć i tożsamość” to dla nas ważne przesłanie. W sytuacji przekłamywania historii, próby manipulacji faktami, wobec prób dokonywania zamiany sprawców z ofiarami, jesteśmy zobowiązani dbać o prawdę historyczną i upamiętniać miejsca martyrologii narodu polskiego. Słyszymy „Ofiar wołanie” i czujemy potrzebę upamiętnienia oraz oddania hołdu tym, którzy uczynili tak wiele dla odzyskania przez Polskę nie-

podległości, a następnie ponieśli najwyższą ofiarę utraty życia. Uważamy, że jesteśmy winni naszej młodzieży i przyszłym pokoleniom Polaków pamięć i tożsamość, prawdę o martyrologii i bohaterstwie naszych Przodków.

Zapraszamy do współpracy i udziału w naszych przedsięwzięciach kulturalnych, w gimnastyce i w warsztatach artystycznych. Zapamiętajmy zwłaszcza dwie daty: 1) 14 września – Dumni z naszych Przodków – 100. Rocznica Bitwy Warszawskiej i 2) 13 października – II Marsz Pamięci w Lasach Pałędzkich.

Zofia Dobrowolska,

W imieniu Stowarzyszenia
Miłośników Dopiewca – Sami Swoi

Konkurs KRUS-u dla rolników

Kasa Rolniczego Ubezpieczenia Społecznego zaprasza do wzięcia udziału w „Ogólnopolskim konkursie testowym z zakresu bezpiecznej pracy w gospodarstwie rolnym – bezpieczna obsługa zwierząt gospodarskich”. Uczestnikiem Konkursu może być osoba pełnoletnia, podlegająca w dniu rozwiązywania testu ubezpieczeniu społecznemu rolników.

Aby wziąć udział w konkursie należy zarejestrować się na stronie <https://bezpieczenstwo.krus.gov.pl> i wypełnić formularz. Na adres e-mail podany podczas rejestracji zostanie wysłana wiadomość zawierająca link do aktywacji konta oraz informacje na temat testu. Składa się on z 20 pytań – za każdą prawidłową odpowiedź można uzyskać 1 pkt.

Spośród Uczestników, którzy zdobędą największą ilość punktów w najkrótszym czasie, zostanie wyłonionych stu laureatów. Otrzymają oni nagrody rzeczowe o wartości ok. 500 zł brutto.

Uwaga! Konkurs trwa do 15.09.2020 r.

Szczegółowe informacje zawiera regulamin konkursu.

W przypadku dodatkowych pytań prosimy o kontakt z Biurem Prewencji, tel. (22) 592 64 10, e-mail: bp@krus.gov.pl.

KRUS



KASA ROLNICZEGO
UBEZPIECZENIA SPOŁECZNEGO



Ogólnopolski Konkurs Testowy Bezpieczna Obsługa Zwierząt Gospodarskich

100 osób, które rozwiąże test online i zdobędzie najwięcej punktów w najkrótszym czasie, otrzyma nagrody rzeczowe o wartości ok. 500 zł brutto

Zakończenie
konkursu
15.09.2020 r.

Powodzenia!

Zarejestruj się na stronie
<https://bezpieczenstwo.krus.gov.pl>
i rozwiąż test.
Regulamin konkursu dostępny jest na
www.krus.gov.pl



A Partner of
VISION ZERO
Safety. Health. Wellbeing.

Konsultacje zawodowe Wojewódzkiego Urzędu Pracy

Obecny czas, związany z występującym zagrożeniem epidemiologicznym, to trudny okres dla wszystkich, również dla osób poszukujących pracy lub myślących o jej zmianie, także dla młodych ludzi planujących swoją dalszą ścieżkę zawodową. Problemy w nawiązaniu

osobistego kontaktu z pracodawcą, rekrutacje on-line, trudności finansowe firm wywołane sytuacją w kraju jak i za granicą, to przeszkody, na które napotykają ww. osoby.

Wychodząc naprzeciw potrzebom edukacyjno – zawodowym mieszkań-



SAMORZĄD WOJEWÓDZTWA
WIELKOPOLSKIEGO

WOJEWÓDZKI URZĄD PRACY
W POZNANIU

ców Wielkopolski Wojewódzki Urząd Pracy w Poznaniu serdecznie zaprasza do skorzystania z bezpłatnych konsultacji zawodowych świadczonych w formie porad telefonicznych, a także za pośrednictwem poczty elektronicznej i komunikatora internetowego.

Konsultacje mogą dotyczyć m.in. weryfikacji dokumentów aplikacyjnych,

określenia predyspozycji zawodowych, pomocy w poszukiwaniu pracy, jak i przygotowania się do rozmowy kwalifikacyjnej oraz innych indywidualnych problemów zawodowych.

Aby umówić się na zdalną poradę zawodową należy zadzwonić pod jeden z następujących numerów telefonów: 61 846 38 52 lub 61 846 38 54.

Osobom doświadczającym trudności na rynku pracy, a także zainteresowanym zdobyciem nowych umiejętności, kontakt z doradcami z Wojewódzkiego Urzędu Pracy w Poznaniu może pomóc w podjęciu właściwych i zgodnych z predyspozycjami decyzji zawodowych.

WUP

Na komary: jaskółka

Jakie są Wasze ptaki dzieciństwa, które kojarzą się Wam z czasem błogiej bez troski, nieskrępowanej ciekawości i zachwytu światem? Dla nas w tej grupie są jaskółki, nieodłączne towarzyski ludzkich domostw, obórek, stajni. Nie zimują w Polsce, a w Afryce. Przelatują tysiące kilometrów i wracają do nas z powrotem - wiosną, żeby znieść jajka i wyprowadzić lęgi.

Są bardzo pożyteczne. Uwielbiają zjadać muchy, gzy, bąki, chrząszcze, meszki i komary, a pola uprawne, którym towarzyszą, mają dzięki temu większe plony. Jedna jaskółka zjada dziennie ogromne ilości owadów (500 - 4000 sztuk). Wraz z innym, równie zwinnym ptaszkiem, jerzykiem zwyczajnym, potrafi zmniejszyć ilość komarów na terenie, który zasiedla. Tych wdzięcznych, skrzydlatych wirtuozów podglądaliśmy, jak

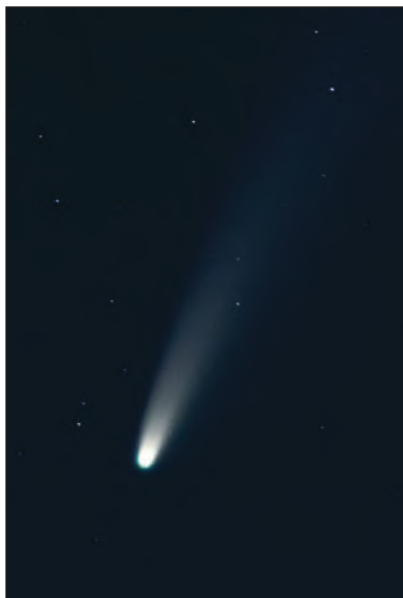

już wiedzieliśmy, że coś się wyklulo.

To miejsce jest poza zasięgiem kota, więc młode będą miały większe szanse na przeżycie, ale okolicę patroluje krogulec, więc i tak będą musiały uważać. Dzisiaj przeżyliśmy chwile grozy, bo zauważyliśmy, że do gniazda przyleciała obca jaskółka. Mając bardzo nieprzyjemne zamiary usiadła na brzegu glinianego gniazda, wzbudzając postrach wśród młodych. Jaskółczęta przywarowały do dna gniazda, trzymając łebki bardzo nisko, żeby być poza zasięgiem jej dzioba. Błyskawicznie pojawili się rodzice i zaczęli przeganiać intruza, po czym doszło do ptasiej bitki w powietrzu. Tym razem młodym się udało, bo napastnik odleciał. Ale o co właściwie chodziło w tym starciu i co obca jaskółka chciała od tych maluchów?

Pomimo, że jaskółki łączą się w pary na bardzo długo, to prowadzą burzliwe pożycie małżeńskie, zarówno w czasie zalotów, w trakcie wysiadywania czy nawet



byliśmy mali, przy okazji wieczornych wizyt z kanką po mleko czy w swińskiej obórze. Były miłym akcentem, wesoło przelatując nad naszymi głowami. Teraz stały się tylko wspomnieniem, wraz z obórkami i chlewikami.

Odkąd nasza kotka podjęła posadę straży zagrodowej, lokalne ptaki nie miały szczęścia i zaczęły omijać nasz kurnik. Ale w tym roku koło naszego okna zauważyliśmy powiększający się z każdym dniem nieduży, brunatny twór, upleciony z traw zmieszanych z gliną z pobliskiej drogi. To prześliczne, smukłe jaskółki rozpoczęły budowę swojego gniazda. Szybko przynosiły w dziobach nowe porcje surowca, sprawnie tworząc kształtny koszyczek. Po dłuższym czasie usłyszeliśmy stamtąd ciche kwilenie i



podczas opieki nad pisklakami. Stosują różne triki, żeby przywabić partnerkę sąsiada albo podrzucić mu swoje jajko (!). Zbadano, że w jaskółczych koloniach na cztery pisklaki więcej niż jedno ma innego ojca. Nieobce są im manewry taktyczne. Kiedy jeden z partnerów zostaje bez partnerki, to potrafi zniszczyć wybrany przez siebie lęg, po to, żeby odbić samiczkę. Podejrzewamy, że byliśmy świadkami próby właśnie takiej dywersji.

Pomimo, że jaskółki są przyzwyczajone do naszej obecności, bo pod gniazdem ciągle ktoś przechodzi, to niechętnie pozowały do zdjęć. Kiedy jeden z rodziców przylatywał z pokarmem w dziobie, to jeśli zauważył postać fotografa, zaprzestawał karmienia młodych. Udało się zrobić kilka ujęć, ale chcieliśmy im zapewnić komfort, więc odpuściliśmy robienie zdjęć. Młode są najważniejsze i należy pozwolić rodzicom na wykarmienie ich. Nad naszym oknem gniazdo założyła jaskółka dymówka. Można ją rozpoznać między innymi po charakterystycznej rudej plamie pod gardłem.

A co sływać w terenie? Jakiś czas temu na nocnym niebie można było zauważyć ciekawe zjawisko astronomiczne, przelatującą kometę z pięknym warkoczem. Udało mi się ją uwiecznić w jeden z lipcowych wieczorów. Aktualnie trwa ruja saren i koziołki są bardzo śmiałe, podchodząc pod zabudowania i ogrody.



Na zdjęciu zobaczysz dorodnego koziołka z ładnymi parostkami (tak nazywa się poroże kozła sarny, jest przez nie zrzucane co roku pod koniec października). W połowie sierpnia rozpoczynają się sejmiki bocianów, które będą odlatywały do Afryki na koniec miesiąca (ze względu na nietypowy przebieg pogody w tym roku termin sejmików i odlotów może ulec zmianie).

Zapraszamy do kontaktu, czekamy na Wasze opowieści o zwierzętach, wspomnienia, ciekawe miejsca, sugestie czy pytania: dzikastrona.dopiewo@

gmail.com Najciekawsze przedstawimy na łamach „Czasu Dopiewa”. Zatem do przeczytania!

Tekst i zdjęcia:

Teresa i Michał Bartkowiak

Michał Bartkowiak od grudnia 2015 r. publikuje zdjęcia przyrodnicze na Facebook'u – na profilu „Dzika Strona Gminy Dopiewo”. Prowadzi też stronę: miodybartkowiaka.pl

Na szlaku!

Do zobaczenia na szlaku! – to popularne pożegnanie rasowych wędrowców. A na jakich szlakach tematycznych mają szansę się spotkać turyści przemierzający okolice Poznania?

Jednym, z najważniejszych szlaków regionu jest Szlak Piastowski, który przypomina czasy pierwszych polskich władców. Na trasie łączącej dawne warownie w Poznaniu i Ostrowie Lednickim znajdują się Pobiedziska, gdzie funkcjonują aż dwie średniowieczne atrakcje. W Skansenie Miniatur Szlaku Piastowskiego można obejrzeć ponad 30 kopii najciekawszych obiektów architektonicznych z Wielkopolski, a wizyta w sąsiadującym Grodzie Pobiedziska pozwala spróbować swych sił w walce wręcz i przy użyciu bojowych machin. Duże nadzieje wiąże się również z powstającym szlakiem kulinarnym „Smaki Powiatu Poznańskiego”.

Podpoznańskie hity

Najważniejsze atrakcje turystyczne okolic Poznania łączy „Trasa Kórnicka”. Ten szlak samochodowy w formie pętli pozwala dotrzeć z Poznania do kórnickiego zamku i arboretum, Muzeum Pałacu w Rogalinie, Muzeum-Pracowni Literackiej Arkadego Fiedlera w Puszczy

czykowie, Muzeum Przyrodniczego Wielkopolskiego Parku Narodowego w Jeziorach oraz Muzeum Narodowego Rolnictwa i Przemysłu Rolno-Spożywczego w Szreniawie. Ze Szreniawy blisko już do lasu między Dąbrówką a Sierosławiem, przez który



przebiega „Szlak Pamięci” łączący zbiorowe mogiły ofiar zbrodni hitlerowskich.



Kościół św. Jakuba Apostoła w Murowanej Goślinie na Wielkopolskiej Drozdzie Świętego Jakuba (fot. Tomasz Sz wajkowski)



*Grodzisko Piastowskie na Szlaku Piastowskim
(fot. Archiwum Grodziska Piastowskiego)*



*Klasztor pocysterski w Owińskach - Szlak
Cysterski (fot. Marcin Deckert)*



*Kościół Św. Michała Archanioła w Łukowicach na
powstającym Obornickim Szlaku Tajemnic (fot.
Archiwum Urzędu Miejskiego w Obornikach)*



*Kościół w Skokach - Szlak Kościołów Drewnianych
wokół Puszczy Zielonki (fot. Archiwum PLOT)*



Mebel miejski - Swarzędzki Szlak Meblowy (fot. Jakub Pindych)



Na Cysterskim Szlaku Rowerowym (fot. Tomasz Szwałkowski)



Synagoga w Buku (fot. Piotr Basiński)



*Szklana tablica na Miejskiej Trasie Turystycznej po
prawobrzeżnym Śremie (fot. Piotr Basiński)*



Zabytkowa willa Mimoza - siedziba Centrum Ekoinfo w Puszczykowie (fot. Anna Polaszczyk)



Zespół budynków dawnej fabryki drożdży - Luboński Szlak Architektury Przemysłowej (fot. Archiwum Miasta Luboń)

Przez Puszcę Zielonkę

Rejon Puszczy Zielonki to obszar, na którym krzyżuje się kilka szlaków sakralnych. Najbardziej znany jest „Szlak Kościołów Drewnianych wokół Puszczy Zielonki”, łączący 12 zabytkowych świątyń o unikatowym wystroju i cennym wyposażeniu. Pomiedzy kościołami w Kicinie i Wierzenicy dodatkowo ustawiono drewniane, rzeźbione kapliczki Drogi Tajemnic Różańcowych (Wierzenica słynie też z Alei Filozofów). Charakterystyczna muszla to znak rozpoznawczy „Wielkopolskiej Drogi Świętego Jakuba”, która wiedzie z Gniezna do Głogowa, z kościołem świętego Jakuba w Murowanej Goślinie. To miasto jako jedyne z Wielkopolski wchodzi w skład Cittaslow, czyli sieci miast dobrej jakości życia. Kolejnym trasą tematyczną Puszczy Zielonki jest Cysterski Szlak Rowerowy, którego kluczową atrakcją jest klasztor pocysterski w Owińskach. Całkiem niedawno listę sakralnych szlaków tematycznych uzupełniła sieć szlaków pielgrzymkowych do Dąbrówki Kościelnej. System obejmuje sześć tras,

którymi co roku pątnicy wędrują na odpust do tamtejszego sanktuarium. Zdecydowanie odmienny charakter od wyżej wymienionych ma Szlak Legend Puszczy Zielonki. Tablice rozmieszczone w atrakcyjnych zakątkach, opowiadają historie o złotym tronie, śpiącym wojsku i dziesięć innych legend.

Szlakiem rzemiosła i przemysłu

„Swarzędzki Szlak Meblowy” to trasa tematyczna, która przedstawia rozwój stolarstwa od niewielkich warsztatów rodzinnych aż po ogromne fabryki. Prawdziwym sercem szlaku jest ekspozycja Swarzędzkiego Centrum Historii i Sztuki. O fabrykach, ale już o innym profilu działalności (fabryki drożdży, przetworów ziemniaczanych, nawozów mineralnych) mieszczących się w okazałych budynkach opowiada „Luboński Szlak Architektury Przemysłowej”. Obie trasy można zwiedzać korzystając ze specjalnie przygotowanych broszur albo podczas wycieczek z przewodnikiem,

a po Luboniu prowadzi też dedykowana aplikacja.

Miejskie trasy spacerowe

Miejska Trasa Turystyczna po Prowbrzeźnym Śremie prezentuje najciekawsze obiekty historycznej części miasta. Przy najważniejszych obiektach ustawiono plansze edukacyjne, a dodatkową atrakcją są półprzezroczyste tablice z archiwalnymi fotografiami przedstawiającymi dawną zabudowę. Starówkę w Buku można poznać, korzystając z drukowanego przewodnika albo tablic zamontowanych na zabytkowych obiektach. Nieco inaczej wygląda sprawa w Puszczykowie, gdzie rolę przewodnika po „Szlaku Perła Architektury” oraz „Szlaku Letniska Puszczykovo” spełnia miejska aplikacja. Do listy tras tematycznych okolic Poznania niebawem dołączy „Obornicki Szlak Tajemnic”, łączący najciekawsze miejsca Obornik i okolicznych miejscowości.

*Piotr Basiński, Poznańska
Lokalna Organizacja Turystyczna*

Dzień w Żarnowcu



Pewnego sierpniowego dnia wybraliśmy się dwiema grupami do Żarnowca - niewielkiej miejscowości położonej w Gminie Dopiewo. Znajduje się tam duży plac zabaw, boisko do gry w piłkę oraz piękna wiatka z ławeczkami i miejscem go grillowania. Dzięki uprzejmości opiekującej się tym

miejscem Pani Marii mieliśmy możliwość skorzystania z wiaty i aktywnie wykorzystywać zaplanowane przedpołudnie.

Nasze spotkanie w letnim klimacie, odbyło się pod znakiem gier i zabaw integracyjnych na świeżym powietrzu. Były to m.in. gra w kolanko, karaoke, państwa - miasta. W ostatniej grze sami ustalaliśmy kategorie, wyszukując odpowiedniego słowa rozpoczynającego się na daną literę. Nam wyjątkowo do gry zamiast kartki posłużyła piłka. Wielu emocji tego dnia dostarczył nam również mecz piłki nożnej i gra w kalambury. Nietypowe hasła przedstawiane tylko i wyłącznie przy pomocy gestów nie były łatwym zadaniem. Słuchając i bawiąc się przy wybranych utworach muzycznych, ulubionych zespołów i wokalistów, miło spędziliśmy czas. W chwilach od-

poczynku, popijaliśmy wspólnie kawę i zajadaliśmy pysze jagodzianki.

Wyjazd obfitował w ekscytujące przygody m.in. fotograficzne. Każdy z nas miał okazję być tym, kim chciał. Opieka była fantastyczna, a muzyka folkowa przeniosła nas w odległe krań-

ce Ziemi. Spędzając czas na świeżym powietrzu, poczucie relaksu dopełniał kontakt z naturą.

To był piękny dzień, spędzony w Gminie Dopiewo, pełen pozytywnej energii, emocji i radości. Dziękujemy serdecznie Gospodyni tego gminnego

terenu rekreacyjnego za udostępnienie wiaty i bardzo miłe przeżycie.

*Teresa Hoffa, Anna Dudziak,
Uczestniczki Warsztatów Terapii
Zajęciowej „Promyk” w Konarzewie*

Warsztaty z komunikacji i asertywności



Uczestnicy Warsztatów Terapii Zajęciowej „Promyk” w Konarzewie 10-12 sierpnia wzięli udział w ćwiczeniach z komunikacji.

Dowiedzieliśmy się o roli i znaczeniu komunikacji interpersonalnej. Wykonywaliśmy ćwiczenia rozwijające komunikację, tworzyliśmy plakaty. Zastanawialiśmy się nad tym, czym jest komunikacja i co się na nią składa. Rozmawialiśmy o asertywności i poczuciu własnej wartości, a także o metodach radzenia sobie ze stresem. Dyskutowa-

liśmy również o tym, co dzieje się z naszym ciałem, kiedy czujemy stres i w jaki sposób oddziałuje on na nasze zachowanie. Dowiedzieliśmy się, czym są asertywność i uległość oraz jak ważny w komunikacji jest wzajemny szacunek. Podczas zajęć wykorzystywaliśmy różnego rodzaju materiały: gry, karty ze zdjęciami. Tworzyliśmy kolaże na temat komunikacji niewerbalnej. Poszerzyliśmy swoją wiedzę i zdobyliśmy nowe umiejętności.

Serdecznie dziękujemy Pani Kasi za przeprowadzone warsztaty, specjalistyczną wiedzę za optymizm i sposób prowadzenia warsztatu, dzięki któremu wspólnie spędzone dni i czas był nie tylko pracą ale i ogromną przyjemnością.

*Kamila Gibka,
Uczestniczka WTZ
Promyk w Konarzewie
Fot. Arch. WTZ Promyk*

Zaproszenie na dwa rowerowe rajdy

Fundacja Pro Bike & Dance zaprasza we wrześniu turystów rowerowych z terenu Gminy Dopiewo na 2 rajdy rowerowe. W każdym może uczestniczyć 20 osób. Rajdy przeznaczone są dla osób dorosłych i młodzieży powyżej 14 roku życia - pod opieką osoby dorosłej. Rajdy są dofinansowane ze środków publicznych Gminy Dopiewo.

Rajd do Puszczykowa

W niedzielę 6 września odbędzie się rajd rowerowy do Puszczykowa „Śladami Hieronima Grzeszkowiaka” – poznańskiego producenta rowerów, propagatora kolarstwa, uczestnika Powstania Wielkopolskiego. W roku 1906 r. założył on firmę „Kastor”, która była jedną z pierwszych firm rowerowych założonych przez Polaka w Poznaniu. Organizował wiele wyścigów kolarskich, a w okresie Powstania Wielkopolskie-



go pełnił funkcję komendanta miasta i walnie przyczynił się do uzbrojenia powstańców. Jak wielu mieszkańców Poznania w tamtym okresie, posiadał on dom letni w Puszczykowie w którym obecnie mieści się hotel Wielspin.

Hieronim Grzeszkowiak spoczywa na cmentarzu w Puszczykowie.

Rajd do Rogalina

Z kolei w niedzielę 27 września odbędzie się „Rajd rowerowy do siedziby

rodu Raczyńskich w Rogalinie połączone ze zwiedzaniem Galerii malarstwa oraz Powozowni”.

Informacje organizacyjne

Odpłatność za udział w rajdzie do Puszczykowa wynosi 35,00 zł, a w rajdzie do Rogalina 40,00 zł. W tej cenie jest: opieka pilota wycieczki, 3-daniowy obiad z napojami, udział w losowaniu rowerowych upominków: oświetlenie rowerowe, smar do łańcucha, skarpety i

rękawiczki kolarskie, bidony, a w przypadku rajdu do Rogalina także bilety wstępu do Galerii malarstwa oraz Powozowni wraz z przewodnikiem.

Zgłoszenia na rajd są przyjmowane pod adresem e-mail: iwona.cerba@rower-power.pl.

Wpłata wpisowego na rajd na konto w Santander Bank Polska S.A. - 04 1090 1447 0000 0000 4402 1103 z podaniem imienia i nazwiska oraz rajdu jest równoznaczna z rezerwacją miejsca. Obo-

wiązuje zasada kto pierwszy ten lepszy.

Uczestnicy rajdów są zobowiązani do posiadania zapasowej dętki do własnego roweru i maseczki. Więcej na stronie dopiewo.pl oraz na fb organizatora: Boutique Rowerowy Rower Power i Grupa Rowerowy Styl Życia.

Z rowerowymi pozdrowieniami
Iwona Cerba, Fundacja
Pro Bike & Dance
Fot. Arch. Fundacji Pro Bike & Dance

70 lat Koła Wędkarskiego nr 6 w Dopiewie

W tym roku Koło Wędkarskie nr 6 w Dopiewie obchodzi 70-lecie swojego istnienia. Obecnie zrzesza ono ponad 500 członków i jest prawdopodobnie najliczniejszym w całym Powiecie Poznańskim.

Z okazji jubileuszu 19 lipca 2020 r. odbyły się zawody wędkarskie na jeziorze w Lipnie. Maski i łokciowe powitania wcale nam nie przeszkadzały w łowieniu ryb. Połowy były średnie, ale nasi mistrzowie pokazali klasę w łowieniu i różnice okazały się nieduże.

Podium zawodów:

Andrzej Mórawski - waga 5,44 kg
Mateusz Miłkowski - waga 4,66 kg
Marcin Juskowiak - waga 3,59 kg

Bogatszy o doświadczenie w przygotowaniu zawodów w czasach obostrzeń, zarząd naszego Koła, na czele z prezesem Ryszardem Białasem, zorganizował zawody wędkarskie dla zaprzyjaźnionych sąsiedzkich Kół zrzeszonych w Okręgu Poznańskim. Wędkarzom reżim pandemii i tym razem nie przeszkadzał w łowieniu. Drugie zawody jubileuszowe Koła nr 6 w Dopiewie odbyły się 25 lipca 2020 r., na jeziorze Strykowskiem w Januszewicach. Przybyło 10 drużyn z Okręgu Poznańskiego. Podczas rywalizacji promowane były umiejętności drużynowe i indywidualne.

Podium zawodów:

Zawody drużynowe:

Koło nr 6 Dopiewo
Koło nr 42 Lwówek
Sekcja Kuślin

Zawody indywidualne:

Andrzej Mórawski, Dopiewo - waga 7,64 kg
Marcin Haładyda, Lwówek - waga 6,78 kg
Zbigniew Berenowski, Lwówek - waga 3,57 kg

Koło Wędkarskie nr 6 w Dopiewie w roku jubileuszowym zyskało mistrzów w łowieniu ryb, zarówno indywidualnych jak i drużynowych.

Tekst i foto: Bogdan Kowalak



Warzywa czy jarzyny

Według oficjalnej klasyfikacji produktów spożywczych warzywa to produkty z roślin zielonych (jednoroczne, dwuletnie albo wieloletnie) przeznaczone do spożycia. W jednym przypadku zjadamy korzenie, bulwy w innym liście, kwiaty czy owoce, a jeszcze w innym wszystko na raz. Etymologicznie – o czym świadczy brzmienie słów – między warzywami a jarzynami występuje istotna różnica. Warzywa bowiem to rośliny wymagające uwarzenia, czyli ugotowania, natomiast jarzyny to rośliny spożywane w stanie jarym, czyli świeżym, bez gotowania. Ale językoznawcy proponują nam zupełnie inne rozumienie. Oto np. słownik języka polskiego pod redakcją M. Szymczaka wyjaśnia, że jarzyna to część jadalna rośliny warzywnej: roślina warzywna, warzywo. Natomiast w drugim znaczeniu: tak nazywa potrawy przyrządzone z tych roślin (gotowanych, duszonych), zwykle jako dodatek do mięsa. Wynikałoby z tego, że warzywami są właściwie wszystkie rośliny jadalne – bez względu na to, czy jadamy je w stanie surowym, czy dopiero po obróbce termicznej – natomiast jarzynami tylko te, które po przetworzeniu stanowią potrawę gotową do spożycia.

Jarzyna to jadalna część rośliny warzywnej (warzywa). Warzywa to wszystkie rośliny zielne nadające się do spożycia (zjadane czy to na surowo, czy po ugotowaniu). A jarzyny to tylko te warzywa, które dopiero po przetworzeniu stanowią potrawę gotową do spożycia jako dodatek lub jej całość.

A zatem jako przykłady możemy podać:

- ugotowany por czy seler w rosole to jarzyny
- natomiast ogórek i pomidor zjadany na surowo będzie warzywem, nie jarzyną
- zupa jarzynowa składa się z przetworzonych (ugotowanych) warzyw.

Proponuję historię pojęcia warzywo czy jarzyna zostawić historykom, etymologię językoznawcom. My najczęściej idziemy na zakupy do warzywniaka a nie do jarzyniaka mówiąc zaś o uprawie albo produkcji używamy terminu „warzywnictwo”, a nie „jarzynnictwo”? Mówimy zazwyczaj o surówce z warzyw, a nie z jarzyn, ale jeśli warzywa zostały wcześniej ugotowane, to raczej o sałatce jarzynowej. Dawniej naukowcy jednoznacznie twierdzili: Warzywa jedzone na surowo są zdrowsze. Jednak obecnie rośnie tendencja odwrotna poparta dowodami, że związki organiczne wielu warzyw - po obróbce cieplnej są lepiej przyswajalne przez ludzki organizm więc jedzmy warzywa i jarzyny!

Jarzynka z kalarepki

Składniki

- 2 duże kalarepy,
- 1/2 pęczka koperku,
- 2 łyżki masła,
- 1 łyżeczka cukru,
- 1/2 łyżeczki soli,
- ew. 1 płaska łyżeczka mąki pszennej.

Przygotowanie

Kalarepkę umyć, odciąć liście (ale te młode i ładniejsze zachować), cienko obrać, pokroić w grube słupki lub kostkę. Koperkę opłukać, osączyć dokładnie, posiekać. W rondelku roztopić masło, wrzucić kawałki kalarepki, obtoczyć w masle, dodać cukier i sól, podlać kilka łyżkami wody, na wierzchu ułożyć liście i dusić na małym ogniu 10-15 min.. Kalarepka ma być lekko chrupiąca, nie rozgotowana. Gdy uznamy, że jest dobra, wyjąć liście i je posiekać a do kalarepki dodać mąkę rozmieszaną w 3-4 łyżkach zimnej wody, dusić jeszcze 2-3 min., na koniec dodać połowę koperku i pokrojone liście (ale tylko młode liście bo starsze dają gorzyc), wymieszać. Podawać jarzynkę z ryżem i ugotowanymi np. pulpetami lub duszoną rybą.

Tarta cukiniowa odwracana



Składniki

- 3 małe cukinie,
- 2 pomidory,
- 2 duże cebule,
- 3 jajka,
- 3 łyżki kremówki,
- sól, pieprz,
- szczypta cukru,
- bazylija, koperek,
- łyżka oleju.

Przygotowanie

Wszystko smażymy na dużej patel-

ni z wysokim rantem. Pomidory naciąć na krzyż, sparzyć wrzątkiem i obrać ze skóry, pokroić. Cebulę pokroić w krążki i wrzucić na rozgrzany olej. Chwilę smażyć. Następnie dodać pokrojoną cukinię i dusić kilka minut. Dodać pomidory, bazylię, sól, pieprz i cukier. Dusić aż powstały plyn wyparuje a wszystkie warzywa są miękkie ale cukinia nie powinna być rozciapana. W oddzielnym garnuszku wbijamy jajka i wlewamy kremówkę, solimy pieprzymy i roztrzepujemy. Rozlewamy na wierzch naszej cukinii i delikatnie łopatką odgarniamy po rancie patelni aby masa jajeczna dostała się pod spód cukinii, przykrywamy na 5/10 minut pokrywką aż góra się nie zetnie. Odkrywamy pokrywkę i kładziemy na wierz płaski talerz odwracając patelnię do góry nogami. Tak mamy gotową tartę, którą posypujemy na wierzch bazylią lub koperkiem.

Danie jarskie: kalafior i ziemniak



Składniki

- 1 mały kalafior,
- 10 młodych ziemniaków,
- 1 cebula,
- 2 ząbki czosnku,
- 1 pomidor bez skóry,
- pół łyżeczki curry,
- ćwierć łyżeczki mielonego imbiru,
- 1/3 łyżeczki mielonego kminu rzymskiego,
- 1/3 łyżeczki mielonej kolendry,
- pół szklanki wody,
- olej rzepakowy,
- sól, pieprz,
- pół pęczka kolendry lub natki pietruszki.

Przygotowanie

Ziemniaki obieramy, myjemy, kroimy na mniejsze kawałki. Kalafiora dzielimy na różyczki, myjemy. Na dużą patelnię (lub jeżeli macie, do garnka z powłoką

teflonową) wlewamy olej i wrzucamy pokrojoną w kostkę cebulę i rozdrobniony czosnek, chwilę smażymy. Dodajemy do tego wszystkie przyprawy i smażymy jakieś 30 sekund. Dorzucamy do tego pokrojonego w kostkę pomidora, kalafiora, ziemniaki i wodę, dokładnie mieszamy, przykrywamy pokrywką i gotujemy do miękkości warzyw (u mnie trwało to około 20 minut), od czasu do czasu mieszając. Podajemy z poszatkowanymi ziołami. Można podać na zimno i ciepło z sosem jogurtowym który lekko zabarwiamy curry.

Mizéria z kapusty i ogórka

Składniki

- pół główki młodej kapusty,
- 1 duży ogórek gruntowy,
- 1 mały kubek jogurtu naturalnego,
- mały pęczek koperku,
- duża szczypta cukru (lub więcej),
- sól, pieprz.

Przygotowanie

Kapustę szatkujemy, wrzucamy do miski. Dodajemy do niej pokrojonego w

półplasterki ogórka. Do warzyw dodajemy jogurt, poszatkowany koperek, cukier, doprawiamy solą i świeżo mielonym pieprzem. Mieszamy i odstawiamy na jakieś 15 minut.

Życzę smacznego!

Barbara Barbalena Plewińska,

Sołtys Dąbrówki

Fot. Arch. B. Plewińskiej

Wakacyjnie

Wakacje nad rodzimym morzem

Przysiadłam na chwilę po długim spacerze. Wnuk się ulotnił, niczym kamfora, a mieliśmy się sobą opiekować.

Takich chwil mi potrzeba, teraz wiem, że odpoczywam.

Niewiele zmieniło się od ubiegłego roku. Wąska wcale nie jest wąska, tylko coraz częściej słyhać niezrozumiałą dla mnie mowę przechodniów.

W niedzielnych mszach uczestniczę, nie wychodząc poza posesję. Odgłos śpiewanych w kościele pieśni niesie się po całej okolicy.

Gospodarze, jak zawsze sympatyczni, co z pewnością jest jednym z walorów miłej atmosfery i dobrego wypoczynku.

Między roślinnością wypielęgnowanego ogrodu, snuje się akcent poznańsko-śląskiej gwary.

Morze, jak każdego dnia gra swoje szumne wariacje, uwalniając bryzę. Nadmorskie krzykaczki, jak krzyczały, tak krzyczą.

Podnosząc piórko, Próbuję wsłuchać się **W tupot mew na plaży**, Co nie przynosi efektu.

Kiedy za rok wrócę w ulubione miejsce, może będę miała więcej szczęścia.

Aldona Latosik
29 VII 2020

Matce Bożej Zielnej

Wzniosły się w Niebo ziela zapachy. Aromat wiję pośród otchłani.

Niebo nasiąkło, łąk aromatem. To dla Ciebie Matko kraj, rozkwita kwiatem.

Niechże się raduje, Twe Najświętsze Serce, gdy z Nieba podziwiasz tęczowe kobierce.

Do świątyń chodzimy z ziół naręczami, by radość Ci sprawić Matko-Zielna Pani.

Aldona Latosik
21 VII 2016

Jakby z innego świata

Coraz trudniej korona-przebierańcom.

Mimo że brakuje wszystkiego i doba za krótka na krawędzi ryzyka, pracują ponad siły.

Bywają krawędzie zbyt wąskie, by ustrzec się przed zakażeniem.

Chwała Służbom niosącym pomoc i tym, którym zaraza otworzyła serca.

Aldona Latosik
29 III 2020

Zamaskowani

Ukryci za maskami drżymy przed dotykiem przebiegłej mikro-bestii.

Wędrując po najdalszych zakamarkach globu, nie przebiera środków, nie uznaje granic.

Obieżyświat, czepia się tych, którym życie miłe i tych, którzy udają, że go nie ma.

Spragnieni wolności, spotkań twarzą w twarz z drugim człowiekiem, zapominamy, a może celowo omijamy obostrzenia, myśląc, że korona samoistnie intruzowi spadnie.

Oby tak się stało!

Aldona Latosik
10 VIII 2020

Samotność w tłumie własnego gniazda

jest nie do zniesienia.

Po nadgryzieniu zębem czasu krzesło stanęło do góry nogami i usadowiona na nim trójka, cięży, mieląc ozorami, rani do szpiku kości.

Po walce z własnymi myślami powiedziała STOP!

Dosyć bycia nikim, dosyć matkowania, kimkolwiek by nie byli.

Ślubnym,
dorosłym dzieckiem,
czy najmłodszym
z trzeciego pokolenia.

Dosyć stania przy garach.
tego się nie zalicza
do żadnej pracy.
Podsumowują.

Dosyć bycia służącą,
której zapłata
są tylko i wyłącznie
słowne kuksy,
które wbijają się,
jak cierń w środek serca.

Rozwód?
Po co?
Zbyt dużo biurokracji.

Separacja?
Czemu nie?
Jednak nie na suchy pysk,
jak mówi przysłowie.

Korytarz szeroki
niczym dwupasmówka.

Można się mijać
jak z nieulubianym sąsiadem
z tej samej klatki.

Aldona Latosik
7 VIII 2018

Gladiole 2

Wystawiają
barwne miecze
ku złotym promieniom
rozgrzanej kuli.

Zawieszona w kosmosie,
wykonuje
swoją letnią robotę.

Po zbożu
opustoszało pole,
a one w szeregu, na baczność,
jak wojsko
reprezentacyjnej kompanii,
pozwalają podziwiać
swoją nietuzinkową urodę.

Aldona Latosik
1 VIII 2020

Po drugiej stronie okna

Zmienił się obraz.

Słona wyzłocona
iglicami promieni,
zwinęta w rulon,
walcuje chlebobajną połąć.

Rżysko nastroszyło kolce
ze strachu przed
poźniwym turkotem maszyn.

Niech no tylko baloty
ulożą się na stogach,
nadejdzie czas
szykować ziemię
do kolejnej obróbki.

Poplon czeka na wysiew.

Aldona Latosik
25 VII 2020

taka sama

mówili stara panna
- trzydziestka
gdzie jej
do staropanieństwa

kiedy
za trzecim spojrzeniem

złożył pocałunek
uda same się rozwarły

nigdy nie oddychała
tak głęboko

błysk na serdecznym
ukołysał
powojenną biedę
i bliźniacze kwilenie

Aldona Latosik
30 VIII 2013

Czas wracać w szkolne pielesze

(wiersz dla dzieci)

Z pierwszym września, dzwonek
pierwszy,
w progi szkoły dzieci prosi.
Apel w gali, hymn i wiersze,
godnie trzeba rok rozpocząć.

W klasach błyszczą, pachnie świe-
żość,
wokół łśni, porządek wszędzie.
Dzieci w ławki się przymierzają,
w nich na lekcjach siedzieć będą.

Witaj szkoło, napis głosi,
wypisany na tablicy.
Pod nią kreda, aż się prosi,
by uczniowie mogli chwycić.

Zanim roczek znów przeminie
i rozpoczną się wakacje.
Z główką pełną nowej wiedzy,
przeskoczycie w wyższą klasę.

Aldona Latosik
1 IX 2014
Kontakt z poetką -
aldona51@poczta.fm

Nowości w naszej Bibliotece

Zapraszam Was tradycyjnie na przy-
godę z książką. Przedstawiam trzy kolejne
biblioteczne nowości.

Dla dorosłych

Jesteś cudem, Elżbieta Rodzeń

Kiedy dochodzi do karambolu, Kamil
działa pod wpływem impulsu – narażając
własne życie, wyciąga Maję z rozbitego sa-
mochodu. Dziewczynynie udaje się przeżyć,
jednak musi pożegnać się z marzeniami
o karierze baletnicy. Zagubiona i samot-
na, coraz bardziej pogrąża się w mroku.
Kamilowi wszystko przypomina o tym,



jak kruche jest życie. Doświadczył tak
wielkiego cierpienia, że bez trudu do-
strzega, że z Mają dzieje się coś złego.
Wyciąga do dziewczyny rękę, gdy ta
najbardziej tego potrzebuje. Choć czu-
je, że mogłby być z Mają szczęśliwy,
to widmo śmiertelnej choroby wciąż
nad nim krąży, a tragiczne wspo-
mnienia nie pozwalają pójść naprzód.
Czy Kamil i Maja zdołają ocalić ro-
dzące się między nimi uczucie? Ile od-
wagi potrzeba, aby uratować ukocha-
ną osobę? Jak wybaczyć komuś coś,
czego on sam nie potrafi sobie prze-
baczyć? Czy znajdziesz w sobie dość
odwagi, by stać się dla kogoś cudem?

Dla młodzieży

Pałac pod ptasimi głowami,
Agnieszka Płoszaj



„Tego poranka wiadomość, jaką ciepłym głosem przekazywała spikerka, dotyczyła tajemnicy skrywanej w starym

budynku. A dokładnie rzecz biorąc - pałacu”. Do Łodzi przyjeżdżają angielscy poszukiwacze skarbów, by odnaleźć złoto rzekomo ukryte na terenie pałacu Reinhardtów. Wszystkie lokalne media trąbią o niezwykłych gościach. Sprawą żywo interesują się również jedenastoletnia Jagoda Brylska i jej siostra Hanka. Pewnego dnia po szkole dziewczynki ruszają pod pałac, by na własne oczy zobaczyć prawdziwych poszukiwaczy skarbów. Gdy mały kundelek przynosi im w pyszczku torbę z tajemniczym pamiętnikiem Majordomusa, siostry nie zdają sobie sprawy, że właśnie zaczyna się jedna z największych przygód ich życia.

Dla dzieci

Zwariowane wakacje taty Oli,
Thomas Brunstrom

Na dworze panuje jesienna plucha, więc tata Oli postanawia zabrać rodzinę na wakacje w ciepłe kraje. Całą rodziną lecą do wspaniałego hotelu z basenem, gdzie zamieniają się w prawdziwych turystów – skaczą do wody a bombę, jedzą lody, opalają się, wylegają pod parasolem i robią wspólnie mnóstwo różnych rzeczy, nie zawsze mądrych, ale w końcu



to przecież czas wakacji. Ola jest taka szczęśliwa, że z niepokojem odlicza dni do powrotu. Po przyjeździe do domu popada w chandrę, ale jej tata potrafi znaleźć na to sposób – bo w końcu nie ważne, gdzie się przebywa, ale z kim, aby dobrze się bawić.

*Ilona Łysiak, Bibliotekarka
Gminna Biblioteka Publiczna
i Centrum Kultury w Dopiewie*

Krzewimy Kulturę

Teren przed biblioteką w Dopiewie przeszedł mały lifting. Pracownicy własnymi siłami i według autorskiego pomysłu, zmienili wygląd otoczenia.

Pojawiły się nowe nasadzenia zieleni i kwietniki. Stare iglaki zostały przycięte i posiano nową trawę. Przy ulicy Łąkowej usytuowano nowe ławki, na których można przysiąść nie tylko w drodze do Ośrodka Zdro-

się kolejne elementy małej architektury.

Gry chodnikowe już od roku służą małym mieszkańcom jako ciekawa forma spędzania wolnego czasu na świeżym powietrzu.

W zamierzeniach pracowników GBPiCK jest także stworzenie mini scenki na której będą mogły odbywać się różne formy kulturalne dla naszych mieszkańców.



wia ale chociażby po to aby odpocząć z ciekawą książką w cieniu drzew.

W następnych latach systematycznie będą pojawiały

Mamy nadzieję, że teraz wokół Biblioteki będzie jeszcze piękniej, a nowa zieleń będzie służyła nam wszystkim.

*Tekst: GBPiCK w Dopiewie
Fot. Jan Sawiński*

Bezpieczne wakacje w GBPiCK



Gminna Biblioteka Publiczna i Centrum Kultury w Dopiewie, mimo obecnej pandemii, zadbała o to, aby zorganizować mieszkańcom naszej Gminy szereg atrakcji wakacyjnych. Wszystkie propozycje zostały przygotowane z uwzględnieniem wytycznych Ministerstwa Zdrowia, ze szczególnym zachowaniem reżimu sanitarnego.

Odbyły się dwudniowe warsztaty plastyczne w Konarzewie, połączone z animacjami i zabawami dla dzieci. Ciekawą propozycją, zorganizowaną po raz pierwszy na placu gminnym w Dopiewie, był laserowy paintball oraz archer tag czyli bitwy łuczniczków. Uczestnicy zajęć mieli okazję spróbować swoich sił i umiejętności strzeleckich oraz strategicznych.

Z kolei w sali GOK w Dopiewcu dzieci mogły spędzić bardzo multimedialnie czas, poznając niesamowite możliwo-

ści wirtualnej rzeczywistości. Można było doświadczyć bardzo realistycznych doznań jazdy na roller coasterze, na torze wyścigowym Formuły 1, czy zanurkować w głębi oceanu z przeogromnym wielorybem.

Dla całych rodzin zorganizowano 3 seanse filmowe z cyklu „Kino na leżakach”. Pokazy filmowe odbyły się w Dopiewie oraz pierwszy raz w Dąbrówce i Konarzewie.

Cieszymy się, że mimo trudnego okresu zainteresowanie ofertą GBPiCK



było szerokie a przestrzeganie wszelkich zaleceń spowodowało, że bezpiecznie bawiliśmy się podczas tegorocznych wakacji.

*Tekst: GBPiCK w Dopiewie
Fot. Łukasz Mańczak*

Udany sezon „Owocowej Plaży”



Ciepłe lato i wysokie temperatury powietrza zachęcają mieszkańców i nie tylko do korzystania z atrakcji przygotowanych przez Gminny Ośrodek Sportu i Rekreacji w Dopiewie na kąpielisku „Owocowa Plaża” w Zborowie. Tegoroczny sezon, w nowej covidowej rzeczywistości można zaliczyć do udanych.

Od 1 lipca br. nasza plaża jest strzeżona przez ratowników Wodnego Ochotniczego Pogotowia Ratunkowego. Na szczęście, do dnia dzisiejszego, obyło

się bez poważniejszych interwencji z ich strony. Turyści najliczniej przybywają do Zborowa na letni wypoczynek w weekendy, wtedy też plaża i pole biwakowe jest wypełnione po brzegi. Rodziny z dziećmi coraz częściej decydują się na przyjazd nie tylko na plażowanie, ale również czerpią energię z dłuższego pobytu w biwakowym otoczeniu. Oprócz kąpeli słonecznych, atrakcji nie brakuje. Czynna jest wypożyczalnia sprzętu wodnego, można dobrze zjeść i napić się schłodzonych napojów. Dzieci mogą

korzystać z placu zabaw oraz kurtyny wodnej zasilanej z wodociągu. Dużym zainteresowaniem cieszy się korzystanie z wiat piknikowych oraz miejsca ogniskowego. Każdego wieczoru na plaży można spotkać rodziny i znajomych, którzy spędzają czas przy ognisku i rozmowach.

Na początku sezonu na całym terenie rekreacyjnym pojawiły się nowe kosze na odpady. Wprowadzono segregację odpadów. Można śmiało pogratulować i powiedzieć, że nasi goście spełniają

zasady i wrzucają odpady do pojemników zgodnie z przeznaczeniem.

Przed nami ostanie dni sezonu, zachęcamy więc do odwiedzania

terenów sportowo-rekreacyjnych w Zborowie oraz do korzystania z pogody i wypoczynku na kąpielisku.

Mateusz Jaworski,
GOSiR w Dopiewie

Fot. Archiwum UG
Dopiewo / GOSiR Dopiewo

Bobry na międzynarodowym turnieju

Na rozgrzanych polach marsowych wrocławskiej Akademii Wychowania Fizycznego odbył się na początku sierpnia turniej „Youth Challenge U20”, przeznaczony dla zawodników do lat 20. Młodszy skład „Brave Beavers” z Dopiewa zagrał 8 meczów z drużynami z Niemiec, Czech, Słowacji i Polski. Pogoda wymęczyła naszych reprezentantów zebrali mniej punktów niż założył sztab szkoleniowy, ale zebrali cenne międzynarodowe doświadczenia. Wyjazd był współfinansowany ze środków publicznych Gminy Dopiewo.

MJ, fot. M. Juskowiak



**OTWARTY NABÓR DZIECI
URODZONYCH W 2015 ROKU**

Gwarantujemy:

- Doświadczona zabawa dla Twojego dziecka
- Wykwalifikowaną kadre trenerską z doświadczeniem międzynarodowym
- Szkolenie piłkarskie z wykorzystaniem profesjonalnego sprzętu

TRENINGI ZACZYNAJEMY OD 1 WRZEŚNIA 2020
(wtorki) godz. 17:00 boisko przy SP1 w Skórzewie czwartki, godz. 17:00 boisko przy SP2 w Skórzewie)

Prowadzimy również drużyny od rocznika 2006 do 2014.
Chętnych zapraszamy na treningi!

KONTAKT:
trener Maciej Matouszek tel. 794 023 196
Biuro Klubu: tel. 536 170 288
e-mail: kontakt.canarinhos@gmail.com

Nabór do KS Canarinhos

KS Canarinhos Skórzewo ogłasza nabór do drużyny. Od 1 września zapraszamy wszystkich chętnych z rocznika 2015 do dołączenia do drużyny.

Więcej informacji udziela trener rocznika 2015 Maciej Matouszek - tel: 794 023 196 lub biuro Klubu: 536 170 288.

MM

Owocowy Turniej Siatkówki Plażowej



Upalny dzień nie zniechęcił zawodników do udziału w „Owocowym Turnieju Siatkówki Plażowej”, który odbył się w niedzielę 9 sierpnia. W pełnych emocjach zmaganiach wzięło udział 7 par. Najlepszy okazał się duet Mathew Horn i Tomasz Adamiec, który drogę na najwyższy stopień podium torował sobie samymi zwycię-

stwami, nie odnosząc po drodze żadnej porażki.

W fazie grupowej rozgrywany był jeden set do 15 punktów. Faza półfinałowa rozgrywana była do 21. Triumfatorzy pierwszą wygraną zaliczyli w meczu otwarcia, zdobywając przewagę 8 punktów nad Łukaszem M. i Mikołajem Ł. Drużyny w podsumowaniu Tomasz K. i Mikołaj C. w kolejnym meczu uzyskali zdecydowaną przewagę 21:9, pokonując Adama W. i Martę K. Niezwykle wyrównany był mecz o 3 miejsce, który zakończył się wynikiem 21:20 - grające w nim pary walczyły do końca - ostatecznie z wygrała para Łukasz M. i Mikołaj Ł., która pokonała Martę K. i Adama W. W finale



spotkały się pary Mathew H. i Tomasz A. kontra Tomasz K. i Mikołaj C., które stanęły już przeciw sobie w szrankach grupowej rywalizacji. Ponownie lepsi okazali się Mathew i Tomasz.

Klasyfikacja turnieju: I miejsce: Mathew H. i Tomasz A., II: Tomasz K. i Mikołaj C., III: Łukasz M. i Mikołaj Ł., IV: Marta K. i Adam W., V: Robert M. i Łukasz M., VI: Jacek K. i Maciej P., VII: Samanta M. i Paweł M.

Mateusz Jaworski

Gminny Ośrodek Sportu i Rekreacji w Dopiewie

Fot. Arch. GOSiR Dopiewo

Półfinały Mistrzostw Polski na Owocowej Plaży



rywalizacji, gdzie o ostatecznej kolejności decydował bilans bramkowy, zajęły drugie miejsce, co dawało im awans do ścisłego finału.

Zwyciężyły szczypiornistki MKS Kusy Szczecin. Kolejne miejsca zajęły GMTS Sparta-Iwaniccy Gubin, Klub Piłki Ręcznej Gminy Kobierzyce oraz - grające towarzysko - młodziczki Bukowsko-Dopiewskiego KPR-u.

Najlepszą zawodniczką turnieju wybrana została Paulina Kuźmińska z MKS

Czy wiecie, że...

Plażowa piłka ręczna ma dopiero 28-letnią historię. Pierwszy na świecie mecz szczypiorniaka na piasku rozegrany został na plaży San Antonio w Ponza, małej wyspce na Południu Włosech, we wrześniu 1992 r. Prof. Gianfranco Briani – członek Włoskiego Komitetu Olimpijskiego (C.O.N.I.) wpadł na pomysł, by organizując rozgrywki na plaży promować tradycyjną włoską piłkę ręczną.

BS

Na „Owocowej Plaży” w Zborowie odbyły się 3-4.08.2020 r. Półfinały Mistrzostw Polski Juniorek i Juniorek Młodszych w Piłce Ręcznej Plażowej. Zawody sędziowały między innymi Sylwia Bartkowiak i Weronika Łak aktualne reprezentantki Polski w piłce ręcznej plażowej, posiadające status sędziów Europejskiej Federacji Piłki Ręcznej. W poniedziałek zagrały juniorki młodsze (4 zespoły), a we wtorek ich starsze koleżanki (5 zespołów). W obu kategoriach awans do finałów uzyskały po 2 najlepsze zespoły.

Poniedziałek

W pierwszym dniu Mistrzostw o awans walczyły juniorki młodsze. Nasze reprezentantki z Bukowsko-Dopiewskiego Klubu Piłki Ręcznej, po zaciętej





Kusy Szczecin, a najlepszą bramkarką Lidia Piotrowska z Bukowsko-Dopiewskiego KPR.

Wtorek

Drugiego dnia turnieju na boisko wybiegły juniorki. Można było obejrzeć grę kilku reprezentantek Kadry Polskiej w tradycyjnej odmianie szczypiorniaka. Faworytem wtorkowych rozgrywek były piłkarki ręczne z Poznania i Kobierzyc.

w warunkach atmosferycznych pomimo groźby deszczu, który dawał się we znaki naszym koleżankom w pierwszym dniu rozgrywek. Pierwsze trzy mecze przebiegły po naszej myśli, we wszystkich pewnie zwyciężyłyśmy, nie oddając żadnego seta. Ostatni, czwarty mecz, rozpoczęliśmy prowadzeniem z zespołem z Dopiewa. Jednakże po bardzo wyrównanej i walecznej końcówce oddaliśmy przeciwnicom pierwszego seta.

wą Plażę” przystało, owocowe nagrody ufundowane przez GOSiR w Dopiewie.

Wręczali je Wójt Gminy Dopiewo Adrian Napierała, Burmistrz Miasta i Gminy Buk Paweł Adam oraz prezes Bukowsko-Dopiewskiego KPR Katarzyna Wechman.

Organizatorem zawodów był Gminny Ośrodek Sportu i Rekreacji w Dopiewie - administrator obiektu oraz Bukowsko-Dopiewski KPR.



Jak się okazało w trakcie turnieju, „Owocowa Plaża” w Zborowie sprzyjała piłkarkom z Bukowsko-Dopiewskiego KPR. Wygrały wszystkie swoje mecze i awansowały do turnieju finałowego pozostawiając na kolejnych miejscach drużyny KPR Gminy Kobierzyc, BHT Pyrzyce Poznań, UKS Handball Wrocław, GMTS Sparta-Iwanicy Gubin.

Najlepszą zawodniczką wśród junierek okazała się Patrycja Pawlak z Bukowsko-Dopiewskiego KPR a najlepszą bramkarką Kamila Staszewska z KPR Gminy Kobierzyc.

— Turniej w Zborowie udało nam się rozegrać w całkiem przyjemnych

W drugiej połowie meczu gospodyniom udało się wypracować sporą przewagę, której pomimo zmian nie udało nam się zniwelować. Turniej zakończyliśmy na drugim miejscu, co daje nam kwalifikacje do finałów Mistrzostw Polski. Nie możemy się doczekać następnego etapu rozgrywek i mamy nadzieję, że uda nam się powalczyć o najwyższe miejsca – mówi Zofia Brzoza z KPR Kobierzyc.

Dekoracja

Oprócz awansu do turniejów finałowych drużyn z pierwszych i drugich miejsc, uczestniczki otrzymały pamiątkowe puchary, dyplomy i jak na „Owoco-

Partnerami, Gmina Dopiewo, Miasto i Gmina Buk, Związek Piłki Ręcznej w Polsce, Powiat Poznański, firma Mondi z Dopiewa oraz Zakład Usług Komunalnych z Dopiewa.

*Beata Spychała,
Mateusz Jaworski - Gminny
Ośrodek Sportu i
Rekreacji w Dopiewie
Fot. Arch. Bukowsko-
Dopiewskiego KPR*



**MIESZKASZ
W GMINIE DOPIEWO?
TO HIT!
WPISZ TO W PIT
I BĄDŹ GIT!**



Gmina Dopiewo jest na portalach społecznościowych.
Nasze profile to:
Facebook: Gmina Dopiewo - strona oficjalna
You Tube: GminaDopiewo



polub nas



zobacz nas

Urząd Gminy Dopiewo
ul. Leśna 1c
62-070 Dopiewo
www.dopiewo.pl